



**WOJEWÓDZKI URZĄD PRACY
W BIAŁYMSTOKU
WYDZIAŁ RYNKU PRACY**

**SYTUACJA NA RYNKU PRACY
W WOJEWÓDZTWIE PODLASKIM
W 2006 ROKU**

Opracowanie:

Marzanna Wasilewska
Dominika Karpowicz

BIAŁYSTOK – 2007

Copyright © Wojewódzki Urząd Pracy w Białymstoku, Białystok 2007
Wszelkie prawa zastrzeżone
Nakład 80 egzemplarzy
Printed in Poland

Wydawca:

Wojewódzki Urząd Pracy
ul. Pogodna 22
15-354 Białystok
tel: 085 74 97 200, fax: 085 74 97 209
www.apraca.pl/biwu, sekretariat@wup.wrotapodlasia.pl

Druk:

Politechnika Białostocka
Dział Poligrafii
ul. Wiejska 45C
15-351 Białystok

SPIS TREŚCI

WSTĘP.....	6
1. CHARAKTERYSTYKA RYNKU PRACY WOJEWÓDZTWA PODLASKIEGO.....	8
1.1. Ogólna ocena funkcjonowania rynku pracy.	8
1.1.1. Ludność.	8
1.1.2. Edukacja.	12
1.1.3. Gospodarka województwa. Podmioty gospodarcze.....	15
1.1.4. Pracujący.	19
1.1.5. Wynagrodzenia.....	24
1.2. Charakterystyka bezrobocia.....	25
2. INFORMACJA O STANIE I STRUKTURZE BEZROBOCIA	32
2.1. Zróżnicowanie terytorialne liczby bezrobotnych i stopy bezrobocia w woj. podlaskim.....	32
2.2. Zmiany w poziomie bezrobocia (nowo zarejestrowani i wyrejestrowani).....	35
3. ZMIANY W STRUKTURZE BEZROBOCIA.....	43
3.1. Bezrobocie mieszkańców wsi.....	43
3.2. Bezrobocie kobiet.....	52
3.3. Bezrobotni z prawem do zasiłku.....	57
3.3. Bezrobocie młodzieży.....	59
3.3.1 Bezrobotni do 25 roku życia	60
3.3.2 Bezrobotni, którzy ukończyli szkołę wyższą, do 27 roku życia	64
3.3.3 Bezrobotni w okresie 12 miesięcy od dnia ukończenia nauki	67
3.4. Bezrobocie osób powyżej 50 roku życia.	70
3.5. Bezrobocie osób bez kwalifikacji zawodowych.	74
3.6. Bezrobocie osób wychowujących co najmniej jedno dziecko do 7 roku życia.	77
3.7. Długotrwałe bezrobocie w woj. podlaskim.	79
3.8. Bezrobocie osób niepełnosprawnych.....	84
3.9. Bezrobotni zwolnieni z przyczyn dotyczących zakładu pracy	90

3.9.1. Zgłoszenia zwolnień z przyczyn dotyczących zakładu pracy.....	92
3.10. Bezrobotni według wieku i poziomu wykształcenia.....	93
3.11. Bezrobotni według stażu pracy i czasu pozostawania bez pracy.....	96
3.12. Bezrobotni według rodzaju działalności ostatniego miejsca pracy.....	99
3.13. Bezrobotni według zawodów i specjalności.	103
4. AKTYWNE DZIAŁANIA URZĘDÓW PRACY PRZECIWDZIAŁAJĄCE BEZROBOCIU I ŁAGODZĄCE JEGO SKUTKI.	136
4.1. Pośrednictwo pracy.	136
4.1.1. Oferty pracy zgłoszone do urzędów pracy.	136
4.1.2. Podjęcia pracy.	140
4.2. Szkolenie, staż u pracodawcy oraz przygotowanie zawodowe w miejscu pracy.....	150
4.2.1. Szkolenie bezrobotnych.	150
4.2.2. Staż u pracodawcy, przygotowanie zawodowe w miejscu pracy oraz prace społecznie użyteczne	154
4.3. Efektywność podstawowych form promocji zatrudnienia i aktywizacji zawodowej bezrobotnych finansowanych z Funduszu Pracy w woj. podlaskim	160
4.4. Poradnictwo zawodowe i informacja zawodowa	162
4.4.1. Poradnictwo i informacja zawodowa realizowane w Centrach Informacji i Planowania Kariery Zawodowej.....	163
5. INNE DZIAŁANIA MAJĄCE WPŁYW NA SYTUACJĘ NA WOJEWÓDZKIM RYNKU PRACY.....	168
5.1. Realizacja programów o zasięgu regionalnym inicjowanych przez WUP w Białymstoku w porozumieniu z partnerami rynku pracy	168
5.2. Realizacja Wojewódzkiego Programu Pomocy w Realizacji Zadań na Rzecz Zatrudniania Osób Niepełnosprawnych na lata 2004-2006 „SZANSA”	172
5.3. Regionalny Plan Działań na Rzecz Zatrudnienia na 2006 rok	173
5.4. Podlaska Strategia Zatrudnienia do 2015 roku	175
5.5. Projekty własne Wojewódzkiego Urzędu Pracy w Białymstoku	176

5.5.1. Projekty własne WUP w Białymstoku realizowane w zakresie rynku pracy	176
5.5.2. Realizacja projektów własnych WUP w Białymstoku w zakresie pomocy technicznej	179
5.6. Realizacja zadań przez WUP w Białymstoku wynikająca z pełnienia funkcji (Beneficjenta Końcowego) Instytucji Wdrażającej w programach operacyjnych wspieranych ze środków EFS	180
5.7. Inicjatywa Wspólnotowa EQUAL	190
5.8. Zatrudnianie obywateli polskich u pracodawców zagranicznych.	193
5.8.1. Działalność EURES – Europejskich Służb Zatrudnienia oraz koordynacja systemów zabezpieczenia społecznego	194
5.9. Zastępcza służba poborowych.	196
5.10. Dialog społeczny i partnerstwo na rynku pracy	198
5.10.1 Działalność Wojewódzkiej Rady Zatrudnienia	198
5.10.2. Inicjowanie i realizacja przedsięwzięć mających na celu rozwój współpracy na rzecz rynku pracy z partnerami zagranicznymi	199
5.11. Realizacja zadań przejętych od PFRON - udzielanie pomocy finansowej zakładom pracy chronionej ze środków PFRON	200
5.12. Badanie popytu na pracę w województwie podlaskim. Działalność informacyjna i wydawnicza	201
5.12.1. Badanie popytu na pracę, w tym prowadzenie monitoringu zawodów deficytowych i nadwyżkowych	201
5.12.2. Badania i analizy Wojewódzkiego Urzędu Pracy	202
5.12.3. Działalność informacyjna w zakresie rynku pracy	202
6. WYDATKI Z FUNDUSZU PRACY	203
7. INSTYTUCJONALNA OBSŁUGA RYNKU PRACY	205
7.1. Zatrudnienie w wojewódzkim i powiatowych urzędach pracy	205
7.2. Działalność agencji zatrudnienia w woj. podlaskim	209
7.3. Rejestr instytucji szkoleniowych	211
8. PODSUMOWANIE	211
9. ANEKS STATYSTYCZNY - TABLICE I WYKRESY	217

WSTĘP

Celem niniejszego opracowania jest analiza i ocena sytuacji na regionalnym rynku pracy w 2006r. na tle ogólnej sytuacji społeczno-demograficznej i gospodarczej województwa podlaskiego, jak również przedstawienie czynników wpływających na zmiany i strukturę podaży pracy i popytu na pracę. Popyt reprezentowany jest przez pracodawców oferujących miejsca pracy, a podaż - przez poszukujących pracy (w tym bezrobotnych). W części dotyczącej bezrobocia omówiono jego rozmiary i strukturę oraz przedstawiono działania podejmowane przez urzędy pracy w zakresie promocji zatrudnienia, łagodzenia skutków bezrobocia oraz aktywizacji zawodowej bezrobotnych.

Sprawozdawczość rynku pracy jest opracowywana w ramach statystyki publicznej, w związku z tym głównym aktem prawnym jest ustawa o statystyce publicznej z dnia 29 czerwca 1995 r. (Dz. U. z 1995r. Nr 88, poz. 439, z późn. zm.) oraz następujące rozporządzenia:

- Rozporządzenie Rady Ministrów z dnia 19 lipca 2005r. w sprawie programu badań statystycznych statystyki publicznej na rok 2006 (Dz.U. z 2005r. Nr 178, poz. 1482, z późn. zm.),
- Rozporządzenie Prezesa Rady Ministrów z dnia 24 sierpnia 2005r. w sprawie określenia wzorów formularzy sprawozdawczych, objaśnień co do sposobu ich wypełniania oraz wzorów kwestionariuszy i ankiet statystycznych stosowanych w badaniach statystycznych ustalonych w programie badań statystycznych statystyki publicznej na rok 2006 (Dz.U. z 2005r. Nr 206, poz. 1707, z późn. zm.).

Dane o liczbie bezrobotnych obejmują osoby, które są zarejestrowane w urzędach pracy jako bezrobotne, zgodnie z ustawą z dnia 20 kwietnia 2004r. o promocji zatrudnienia i instytucjach rynku pracy (Dz. U. z 2004r. Nr 99, poz. 1001, z późn. zm.).

Sprawozdawczość rynku pracy prowadzona jest na podstawie jednolitego systemu informatycznego PULS.

Wojewódzki Urząd Pracy w Białymstoku jest wojewódzką samorządową jednostką organizacyjną prowadzoną w formie jednostki budżetowej przez województwo podlaskie, realizującą zadania własne samorządu województwa wynikające z ustawy z dnia 5 czerwca 1998r. o samorządzie województwa (tekst jednolity: Dz.U. z 2001r. Nr 142 poz. 1590, z późn. zm.), ustawy z dnia 30 czerwca 2005r. o finansach publicznych (tekst jednolity: Dz.U. z 2005r. Nr 249 poz. 2104, z późn. zm.), ustawy z dnia 20 kwietnia 2004r. o promocji zatrudnienia i instytucjach rynku pracy (Dz. U. z 2004r. Nr 99, poz. 1001, z późn. zm.), ustawy z dnia 27 sierpnia 1997r. o rehabilitacji zawodowej i społecznej oraz zatrudnianiu osób niepełnosprawnych (Dz.U. z 1997r. Nr 123, poz. 776, z późn. zm.) oraz ustawy z dnia 28 listopada 2003r. o służbie zastępczej (Dz.U. z 2003r. Nr 223, poz. 2217 z późn. zm.).

Wojewódzki Urząd Pracy w Białymstoku funkcjonuje i swoje zadania realizuje na obszarze województwa podlaskiego. Zadania Urzędu są wykonywane w wydziałach zamiejscowych - Oddział Terenowy w Suwałkach i Oddział Terenowy w Łomży oraz w podstawowych komórkach organizacyjnych.

1. CHARAKTERYSTYKA RYNKU PRACY WOJEWÓDZTWA PODLASKIEGO

1.1. Ogólna ocena funkcjonowania rynku pracy.

1.1.1. Ludność¹

W województwie podlaskim według stanu na 31.12.2006r. zamieszkiwało ogółem 1196101 osób (tj. 3,1% ogółu ludności Polski). Pod względem liczby mieszkańców województwo zajmowało 14 miejsce w kraju. Średnia gęstość zaludnienia wynosiła w Podlaskiem 59 osób na 1 km² (w Polsce – 122 osoby). Pod względem gęstości zaludnienia występuje znaczne zróżnicowanie przestrzenne. Najwięcej osób mieszkało na terenie: miasta Białegostoku – 294830 osób, powiatu białostockiego – 137282 osoby, powiatu sokólskiego – 72046 osób, miasta Suwałki oraz miasta Łomży – 63387 osób.

W ogólnej liczbie ludności było 583267 mężczyzn i 612834 kobiety. Struktura ludności w województwie w podziale na płeć kształtuje się podobnie, jak w skali kraju. Mężczyźni stanowią 48,8% ogółu ludności, kobiety zaś 51,2% (w Polsce odpowiednio: 48,3% ogółu społeczeństwa i 51,7%).

W 36 miastach województwa mieszkało ogółem 711597 osób (59,5% ogółu ludności województwa), a na wsi 484504 osoby (40,5%). Pod względem wskaźnika urbanizacji Podlasie zajmuje 10 pozycję w kraju, gdzie odsetek ludności miejskiej wynosił 61,3%. W 2006r. zwiększyła się liczba ludności miast, na niekorzyść ludności wiejskiej.

¹ Stan i ruch naturalny ludności w województwie podlaskim w 2006r., Urząd Statystyczny w Białymstoku, Białystok, maj 2007

SYTUACJA NA RYNKU PRACY W WOJ. PODLASKIM W 2006R.

Tabela 1. Ludność województwa podlaskiego według powiatów w latach 1999-2006 (stan w końcu roku)

Wyszczególnienie	1999	2000	2001	2002	2003	2004	2005	2006
Woj. podlaskie	1222709	1221128	1219879	1207704	1205117	1202425	1199689	1196101
Miasta	713444	713942	714360	711300	710759	710828	709950	711597
Wieś	509265	507186	505519	496404	494358	491597	489739	484504
Powiaty:								
Augustowski	60951	60962	60920	59166	59081	59062	58995	58975
Białostocki	139952	140007	139854	138367	138665	139084	139942	137282
Bielski	63642	63148	62605	61395	61158	60808	60273	59764
Grajewski	51617	51604	51569	50889	50739	50461	50261	49921
Hajnowski	53208	52666	52223	49944	49476	48956	48435	47830
Kolneński	41176	41166	41093	40354	40182	40034	39809	39660
Łomżyński	51398	51164	51199	51092	50929	50822	50880	50896
Moniecki	45567	45413	45226	44177	43771	43389	43111	42836
Sejneński	22019	21993	21958	21699	21586	21461	21452	21235
Siemiatycki	51867	51684	51452	50310	49850	49180	48816	48474
Sokólski	78239	77735	77411	74606	74119	73386	72760	72046
Suwalski	35809	35645	35753	35535	35535	35361	35220	35248
Wysokomazowiecki	62002	61758	61618	60389	60189	60201	59912	59600
Zambrowski	45502	46472	46314	45188	45135	45077	44913	44871
Miasta na prawach powiatu:								
Białystok	285030	285507	286365	291660	291931	292150	291823	294830
Łomża	64915	65112	65265	63902	63757	63880	63819	63387
Suwałki	68815	69092	69054	69031	69014	69113	69268	69246

Źródło: Urząd Statystyczny w Białymstoku.

2006 rok był kolejnym rokiem, w którym nastąpił spadek liczby ludności. W porównaniu do ubiegłego roku liczba ludności w woj. podlaskim zmniejszyła się o 3588 osób, tj. o 0,3%. W przeciwieństwie do 2005 roku, w roku 2006 zwiększyła się liczba ludności zamieszkałej w miastach - o 1647 osób, tj. o 0,2%, natomiast liczba ludności zamieszkałej na wsi, podobnie jak w roku poprzednim, zmniejszyła się - o 5235 osób, tj. o 1,1%.

Wśród powiatów naszego województwa największy spadek liczby ludności odnotowano w powiatach: białostockim (o 2660 osób, tj. o 1,9%), sokólskim (o 714 osób, tj. o 1,0%), hajnowskim (o 605 osób, tj. o 1,2%) oraz sejneńskim (o 217 osób, tj. o 1,0%).

Wzrost liczby ludności odnotowano jedynie na terenie 3 powiatów: łomżyńskiego (o 16 osób, tj. o 0,03%), suwalskiego (o 28 osób, tj. o 0,1%) oraz, największy, w mieście Białystok (o 3007 osób, tj. o 1,0%).

W końcu 2006r. liczba ludności województwa w wieku produkcyjnym kształtowała się na poziomie 744,7 tys. (62,3% ogółu). W ciągu roku nastąpił w tej grupie wzrost o 4,3 tys. osób (o 0,6%). W wieku przedprodukcyjnym było 250,6 tys. osób (21,0%), czyli mniej niż przed rokiem o 9,2 tys. osób (o 3,5%). W wieku poprodukcyjnym było 200,8 tys. osób (16,7%), tj. więcej o 1,3 tys. osób (o 0,6%).

Zmniejszanie się liczby ludności w woj. podlaskim postępuje od 1999r. W latach 1998-2006 liczba ludności zmniejszyła się o 27,7 tys. osób, tj. o 2,3%. Na ogólny spadek liczby ludności wpłynęło znaczące zmniejszenie się liczby ludności w wieku przedprodukcyjnym (tj. do 17 lat). W analizowanym okresie odnotowano spadek liczebności tej grupy o 81,6 tys. osób, tj. o 24,6%. Zwiększyła się natomiast liczba ludności w wieku produkcyjnym (tj. kobiety w wieku 18-59 lat i mężczyźni w wieku 18-64 lata) - o 43,6 tys. osób, tj. o 6,2%, a także liczba ludności w wieku poprodukcyjnym (tj. kobiety w wieku 60 i więcej lat i mężczyźni w wieku 65 i więcej lat) - o 10,3 tys. osób, tj. o 5,4%.

SYTUACJA NA RYNKU PRACY W WOJ. PODLASKIM W 2006R.

Tabela 2. Ludność woj. podlaskiego (w tys.) w wieku produkcyjnym i nieprodukcyjnym w latach 1999-2006
(stan w końcu roku)

Wyszczególnienie	1998	1999	2000	2001	2002	2003	2004	2005	2006
Ludność woj. podlaskiego									
- ogółem	1223,8	1222,7	1221,1	1219,9	1207,7	1205,1	1202,4	1199,7	1196,1
- kobiety	622,0	621,8	621,2	620,8	617,1	616,0	615,1	614,1	612,8
- mężczyźni	601,8	600,9	599,9	599,1	590,6	589,1	587,3	585,6	583,3
Ludność w wieku przedprodukcyjnym									
- ogółem	332,2	323,6	313,1	301,7	291,6	279,7	269,1	259,8	250,6
- kobiety	161,7	157,4	152,3	146,8	142,2	136,2	131,0	126,5	121,9
- mężczyźni	170,5	166,2	160,8	154,9	149,4	143,4	138,1	133,3	128,7
Ludność w wieku produkcyjnym									
- ogółem	701,1	707,0	714,1	722,4	719,0	727,3	734,4	740,4	744,7
- kobiety	333,9	337,1	340,6	345,0	345,0	349,3	353,1	356,2	358,3
- mężczyźni	367,2	369,9	373,5	377,4	374,0	378,0	381,3	384,2	386,4
Ludność w wieku poprodukcyjnym									
- ogółem	190,5	192,0	194,0	195,8	197,0	198,1	198,9	199,5	200,8
- kobiety	126,4	127,2	128,3	129,1	129,9	130,6	131,0	131,4	132,6
- mężczyźni	64,1	64,8	65,7	66,7	67,1	67,6	67,9	68,1	68,2

Źródło: Urząd Statystyczny w Białymstoku.

Rzeczywisty ubytek ludności województwa jest wynikiem następujących czynników: ujemnego przyrostu naturalnego oraz ujemnego salda migracji wewnętrznych i zagranicznych na pobyt stały. Efektem procesów demograficznych jest zmniejszenie się liczby dzieci i młodzieży wśród ludności Podlasia. Można też zaobserwować, że w wiek produkcyjny wkraczają coraz mniej liczne roczniki 18-latków, a coraz bardziej przybywa osób w wieku niemobilnym, tj. powyżej 44 roku życia. Jednocześnie rośnie liczba mieszkańców w wieku emerytalnym. Współczynnik obciążenia demograficznego, określający liczbę osób w wieku nieprodukcyjnym, przypadającą na 100 osób w wieku produkcyjnym, wynosi dla woj. podlaskiego 61 (w kraju: 56).

1.1.2. Edukacja.

W szkolnictwie woj. podlaskiego od kilku lat zmniejsza się liczba uczniów szkół ponadpodstawowych i ponadgimnazjalnych, zarówno ogólnokształcących, jak i zawodowych. W roku szkolnym 2005/06 w szkołach ponadgimnazjalnych kształciło się 58,2 tys. uczniów. Na poziomie szkolnictwa ponadgimnazjalnego najwięcej uczniów uczyło się w liceach ogólnokształcących – 25,3 tys., dalsze 7,2 tys. uczniów uczyło się w liceach profilowanych, 19,3 tys. uczniów uczęszczało do techników oraz 5,8 tys. uczniów zdobywało wykształcenie w zasadniczych szkołach zawodowych.

Liczba uczniów kształcących się na poziomie ponadpodstawowym i ponadgimnazjalnym zmniejszyła się w ciągu roku o 2,1 tys. (o 3,4%). Spowodowane to było głównie wkraczaniem do szkół roczników niżu demograficznego. Po spektakularnym wzroście liczby uczniów kształcących się w zasadniczych szkołach zawodowych w poprzednim roku szkolnym (o 30%), w bieżącym roku liczba uczniów „zawodówek” zmniejszyła się (o 80 osób, tj. o 1,4%). Zmniejszyła się także liczba uczniów w liceach ogólnokształcących (o 192 osoby, tj. o 0,8%). Największy spadek

liczby uczniów nastąpił natomiast w liceach profilowanych (aż o 1,6 tys. osób, tj. o 17,7%) oraz w technikach i średnich szkołach zawodowych (o 550 osób, tj. o 2,8%).

Zwiększyła się natomiast liczba słuchaczy kształcących się w szkołach policealnych. W roku szkolnym 2005/06 szkolnictwo policealne obejmowało 11,5 tys. uczniów (o 736 osób, tj. o 6,9% więcej niż w poprzednim roku szkolnym). Rośnie zainteresowanie kształceniem na kierunkach pedagogicznych, informatycznych, medycznych, ochrony i bezpieczeństwa oraz w zakresie usług dla ludności, maleje natomiast na kierunkach ekonomicznych i administracyjnych.

Z roku na rok w woj. podlaskim, podobnie jak w całym kraju, zwiększa się liczba wyższych uczelni oraz liczba studentów i absolwentów szkół wyższych. Wśród tej grupy osób wykształcenie traktowane jest jako stwarzające korzystniejszą perspektywę zawodową.

W roku akademickim 2005/2006 w woj. podlaskim funkcjonowało 19 szkół wyższych, w których studiowało 53,3 tys. osób (w tym na studiach dziennych – 24,0 tys. osób). W porównaniu do poprzedniego roku akademickiego liczba studentów zwiększyła się nieznacznie - o 141 osób, tj. o 0,3%.

Spośród 53,3 tys. podlaskich studentów najwięcej, bo 25,7% kształciło się na Politechnice Białostockiej (13,7 tys. osób). Na Uniwersytecie w Białymstoku kształciło się 24,9% ogółu studentów (13,2 tys. osób). Akademia Medyczna, jedna z najstarszych uczelni województwa, kształci 7,0% ogółu podlaskich studentów (3,7 tys. osób).

W roku akademickim 2004/2005 liczba absolwentów szkół wyższych wyniosła 10,4 tys. osób, tj. o 0,3 tys. mniej niż w poprzednim roku akademickim (o 3,2%). Wśród ogółu absolwentów uczelni wyższych dominowały osoby kończące studia zaoczne – 53,8%. W woj. podlaskim istnieje szeroka oferta szkolnictwa prywatnego alternatywnego w stosunku do placówek państwowych – 2,1 tys. absolwentów ukończyło prywatne wyższe szkoły ekonomiczne.

SYTUACJA NA RYNKU PRACY W WOJ. PODLASKIM W 2006R.

Tabela 3. Szkolnictwo w woj. podlaskim

Szkolnictwo:	Liczba szkół w roku szkolnym					Liczba uczniów i studentów w roku szkolnym				
	2000/ 2001	2002/ 2003	2003/ 2004	2004/ 2005	2005/ 2006	2000/ 2001	2002/ 2003	2003/ 2004	2004/ 2005	2005/ 2006
Podstawowe	525	568	553	520	502	110002	100571	95685	90237	85238
Gimnazja	195	205	216	218	219	40610	58563	57296	55776	53873
Ponadpodstawowe:	306	110	72	28	6	80894	42170	22581	5722	579
▪ zasadnicze zawodowe	75	24	x	x	x	14356	4130	121	x	x
▪ średnie:	228	86	72	28	x	66505	38040	22460	5722	x
- licea ogólnokształcące	72	4	2	x	x	32794	17408	8850	123	x
- zawodowe/technika	156	82	70	28	x	33711	20632	13610	5599	x
Ponadgimnazjalne:	x	235	260	281	290	x	19285	38057	55083	58173
▪ zasadnicze zawodowe	x	46	51	53	53	x	2198	4370	5854	5774
▪ licea ogólnokształcące	x	70	75	78	75	x	8750	17010	25381	25312
▪ licea profilowane	x	61	65	68	60	x	3540	6400	8753	7201
▪ technika	x	58	63	70	75	x	4797	9521	14278	19327
▪ artystyczne^a	x	x	6	6	8	x	x	756	761	747
Policealne	80	94	101	118	124	6015	7545	9006	10722	11458
Wyższe	12	14	15	17	19	44516	50506	50765	53165	53306

Dane: Rocznik Statystyczny Województwa Podlaskiego 2006, Urząd Statystyczny w Białymstoku, Białystok 2006

a – do roku szkolnego 2002/03 zaliczane do ponadpodstawowych średnich szkół zawodowych

1.1.3. Gospodarka województwa². Podmioty gospodarcze.

Województwo podlaskie jest jednym z najslabiej rozwiniętych województw w kraju. Niski jest udział regionu w wartości dodanej brutto, który plasuje go na 15 pozycji w Polsce. W 2004r. wartość wytworzonego produktu krajowego brutto w województwie wyniosła 21741,0 mln zł., co stanowiło 2,4% PKB Polski. Średnia wartość PKB na 1 mieszkańca w regionie osiągnęła 18056 zł., tj. 74,7% średniej krajowej.

Dominujący udział w strukturze gospodarki, mierzony wartością dodaną brutto, miały usługi rynkowe – 44,7% oraz usługi nierynkowe – 19,9%. Udział przemysłu wyniósł 17,8% i był jednym z najniższych w kraju (średnia wartość krajowa – 24,9%). Sektor rolniczy stanowił 12,1% udziału w wytwarzaniu wartości dodanej brutto, a budownictwo – 5,5%.

Istotnym działem gospodarki województwa jest rolnictwo³, jednakże poziom infrastruktury technicznej na wsi jest jeszcze słaby. W 2005r. użytki rolne zajmowały 56,5% powierzchni województwa. W woj. podlaskim funkcjonowało około 111,2 tys. gospodarstw rolnych, z czego 80% prowadziło działalność rolniczą. W strukturze obszarowej przeważają gospodarstwa o powierzchni użytków rolnych do 5 ha – 42,6%. Przeciętna powierzchnia użytków rolnych przypadających na 1 gospodarstwo rolne, wyniosła 11,5 ha i była wyższa od średniej w kraju (7,6 ha).

Również przemysł regionu związany jest głównie z rolnictwem i przetwarzaniem rodzimych surowców. Produkcja i przetwórstwo artykułów spożywczych i napojów obejmowała w 2006r. 53,3% produkcji sprzedanej przemysłu, a dalsze 9,7% - produkcja drewna i wyrobów z drewna oraz ze słomy i wikliny. Z wyjątkiem przetwórstwa rolniczego, największe skupiska przemysłu zlokalizowane są w głównych miastach województwa: Białymstoku, Łomży i Suwałkach.

² Rocznik Statystyczny Województwa Podlaskiego 2006, Urząd Statystyczny w Białymstoku, Białystok 2006

³ Rolnictwo w województwie podlaskim w 2006r., Urząd Statystyczny w Białymstoku, Białystok 2007

SYTUACJA NA RYNKU PRACY W WOJ. PODLASKIM W 2006R.

Według danych rejestru REGON w końcu 2006r. w województwie podlaskim zarejestrowanych było 88931 jednostek gospodarczych (bez rolników indywidualnych). Sektor publiczny obejmował 3205 podmiotów, zaś prywatny 85726. W porównaniu ze stanem z końca 2005r. rejestr REGON obejmował nieznacznie więcej jednostek, przy czym w sektorze publicznym liczba zarejestrowanych podmiotów wzrosła o 0,7%, natomiast w sektorze prywatnym – zmniejszyła się o 4,3%.

Tabela 4. Podmioty gospodarcze w woj. podlaskim wg sekcji PKD w latach 2005-2006 (stan w końcu roku)

SEKCJE PKD		2005	2006	wzrost/spadek (+/-)
Ogółem		88915	88931	+16
Rolnictwo, łowiectwo i leśnictwo		3841	3880	+39
Rybacktwo		22	22	b.zm
Przemysł		8332	8203	-129
z tego:	górnictwo	53	54	+1
	przetwórstwo przemysłowe	8194	8064	-130
	wytwarzanie i zaopatrywanie w energię elektryczną, gaz i wodę	85	85	b.zm.
Budownictwo		8892	9053	+161
Handel i naprawy		28361	27696	-665
Hotele i restauracje		1997	2021	+24
Transport, gospodarka magazynowa i łączność		7009	6889	-120
Pośrednictwo finansowe		3656	3609	-47
Obsługa nieruchomości i firm		11449	11836	+387
Administracja publiczna i obrona narodowa; obowiązkowe ubezpieczenia społ. i zdrowotne		1062	1080	+18
Edukacja		2318	2358	+40
Ochrona zdrowia i pomoc społeczna		5215	5242	+27
Działalność usługowa komunalna, socjalna i indywidualna, pozostała		6760	7040	+280
Organizacje i zespoły eksterytorialne		1	2	+1

Źródło: Zmiany strukturalne grup podmiotów gospodarki narodowej w województwie podlaskim w 2006r., Urząd Statystyczny w Białymstoku, Białystok 2007

SYTUACJA NA RYNKU PRACY W WOJ. PODLASKIM W 2006R.

Największa liczba podmiotów gospodarczych w woj. podlaskim zarejestrowana była w końcu 2006r. w sekcjach:

- handel i naprawy – 27696 (31,1% ogółu),
- obsługa nieruchomości i firm – 11836 (13,3%),
- budownictwo – 9053 (10,2%).

W 2006r. wzrost liczby podmiotów gospodarczych odnotowano w 9 sekcjach PKD, największy zaś w: obsłudze nieruchomości i firm (+387), działalności usługowej komunalnej, socjalnej i indywidualnej, pozostałej (+280), edukacji (+40) i rolnictwie, łowiectwie i leśnictwie (+39) oraz ochronie zdrowia i pomocy społecznej (+27).

Natomiast spadek liczby działających podmiotów gospodarczych miał miejsce w następujących sekcjach: handlu i naprawach (-665), przetwórstwie przemysłowym (-130), transporcie, gospodarce magazynowej i łączności (-120) oraz pośrednictwie finansowym (-47).

Rozmieszczenie terytorialne podmiotów gospodarczych, działających na terenie woj. podlaskiego jest nierównomierne. Ponad 48% wszystkich podmiotów prowadzi swoją działalność w 3 największych miastach województwa: Białymstoku (29434 podmioty), Suwałkach (7243 podmioty) oraz Łomży (6357 podmiotów) oraz dalsze 9,4% - na terenie powiatu białostockiego.

SYTUACJA NA RYNKU PRACY W WOJ. PODLASKIM W 2006R.

Tabela 5. Podmioty gospodarcze według form organizacyjno–prawnych*) w 2006r. (stan w końcu roku)

Wyszczególnienie	Podmioty gospodarcze ogółem	Osoby prawne i jedn. organizacyjne nie mające osobowości prawnej				Osoby fizyczne prowadzące działalność gospodarczą	
		Razem	w tym:				
			Przedsiębiorstwa państwowe	Spółdzielnie	Spółki handlowe	Spółki cywilne	
Województwo	88931	17357	22	526	3851	4583	71574
Powiaty	45897	8737	8	380	1234	1930	37160
Augustowski	4305	823	-	22	125	230	3482
Białostocki	8397	1584	1	64	355	356	6813
Bielski	3767	688	1	35	132	123	3079
Grajewski	3063	600	-	28	54	205	2463
Hajnowski	3244	626	2	29	75	92	2618
Kolneński	2168	405	-	15	29	119	1763
Łomżyński	2497	462	-	20	48	93	2035
Moniecki	2155	441	-	24	45	84	1714
Sejneński	1215	283	-	10	33	60	932
Siemiatycki	2499	551	2	27	50	73	1948
Sokólski	3467	713	1	36	112	84	2754
Suwalski	1626	356	-	19	39	68	1270
Wysokomazowiecki	3419	676	-	31	69	170	2743
Zambrowski	4075	529	1	20	68	173	3546
Miasta na prawach powiatu	43034	8620	14	146	2617	2653	34414
Białystok	29434	6040	10	96	1981	1721	23394
Łomża	6357	1092	2	23	274	394	5265
Suwałki	7243	1488	2	27	362	538	5755

*) Zarejestrowane w rejestrze REGON; bez osób prowadzących indywidualne gospodarstwa rolne

Źródło: Biuletyn Statystyczny Województwa Podlaskiego, Urząd Statystyczny w Białymstoku, IV kwartał 2006r.

W końcu 2006r. w woj. podlaskim działało 17357 osób prawnych i samodzielnych jednostek organizacyjnych nie mających osobowości prawnej, czyli o 2,0% więcej niż w końcu 2005r. Spośród nich zwiększyła się liczba spółek handlowych - do 3851 (o 4,1%), spółek cywilnych - do 4583 (o 1,6%) oraz liczba spółdzielni – do 526 (o 0,2%). Zmniejszyła się natomiast liczba przedsiębiorstw państwowych - do 22 (o 4,3%)

Liczba osób fizycznych prowadzących działalność gospodarczą (bez rolników indywidualnych) wyniosła w końcu 2006r. 71574 i zmniejszyła się w porównaniu z 2005r. o 0,7%. Najwięcej osób fizycznych zarejestrowanych było w sekcjach: handel i naprawy – 23974 (o 3,0% mniej niż w końcu 2005r.), obsługa nieruchomości i firm – 9370 (o 3,4% więcej), budownictwo – 8349 (o 1,5% więcej), przetwórstwo przemysłowe - 6474 (o 2,2% mniej) oraz transport, gospodarka magazynowa i łączność - 6448 (o 2,0% mniej).

1.1.4. Pracujący¹⁾

W IV kwartale 2006r. wg BAEL (Badania Aktywności Ekonomicznej Ludności) zbiorowość aktywnych zawodowo w woj. podlaskim liczyła 471,0 tys. osób (w tym 420,0 tys. pracujących i 51,0 tys. bezrobotnych), natomiast biernych zawodowo było 424,0 tys. osób.

¹⁾ Źródło: Aktywność ekonomiczna ludności w województwie podlaskim w IV kwartale 2006r., Urząd Statystyczny w Białymstoku, Białystok, marzec 2007

Tabela 6. Ludność aktywna i bierna zawodowo w wieku 15 lat i więcej w woj. podlaskim (wg BAEL*) – w tys.

Wyszczególnienie		IV kw. 2005r.	I kw. 2006r.	II kw. 2006r.	III kw. 2006r.	IV kw. 2006r.
Aktywni zawodowo		500	480	475	471	471
w tym:	Pracujący	422	406	429	427	420
	Bezrobotni	78	74	46	44	51
Bierni zawodowo		406	405	393	397	424
Współczynnik aktywności zawodowej w %		55,1	54,2	54,7	54,3	52,6
Wskaźnik zatrudnienia w %		46,6	45,8	49,4	49,1	46,9
Stopa bezrobocia w %		15,6	15,4	9,7	9,3	10,8

*) Badanie Aktywności Ekonomicznej Ludności

Źródło: Biuletyn Statystyczny Województwa Podlaskiego, Urząd Statystyczny w Białymstoku, I kwartał 2007r.

Z wyników badania aktywności ekonomicznej ludności wynika, że w okresie IV kwartał 2005r.-IV kwartał 2006r. liczba osób aktywnych zawodowo w woj. podlaskim zmniejszyła się o 2 tys. osób (tj. o 0,5%), a z kolei w strukturze ludności aktywnej zawodowo zwiększyła się liczba bezrobotnych na niekorzyść liczby pracujących w województwie. Wzrosła natomiast liczba biernych zawodowo – o 31,0 tys. (tj. o 8,5%). Stopa bezrobocia liczona wg BAEL wyniosła w IV kwartale 2006r. 10,8%, tj. o 4,8 punktu proc. mniej niż w IV kwartale 2005r., jednocześnie zwiększył się wskaźnik zatrudnienia – o 0,3 punktu proc. i wyniósł 46,9%.

Tabela 7. Pracujący* w woj. podlaskim w latach 2004-2005 wg sekcji PKD (stan w końcu roku)

SEKCJE PKD (Polskiej Klasyfikacji Działalności)	2004	2005		
		ogółem	sektor publiczny	sektor prywatny
Ogółem	388691	387933	93182	294751
Rolnictwo, łowiectwo, leśnictwo	139540	139536	1606	137930
- w tym rolnictwo	136953	136906	225	136681
Przemysł	61135	58615	6415	52200
- w tym przetwórstwo przemysłowe	55496	53088	1752	51336
Budownictwo	12935	13147	928	12219
Handel i naprawy	50293	51136	878	50258
Hotele i restauracje	4412	4450	648	3802
Transport, gospodarka magazynowa i łączność	17134	16256	9022	7234
Pośrednictwo finansowe	7033	6998	1960	5038
Obsługa nieruchomości i firm; nauka	16634	16879	2074	14805
Administracja publiczna i obrona narodowa; obowiązkowe ubezpieczenia społeczne i zdrowotne	17604	18405	18390	15
Edukacja	31614	31704	30340	1364
Ochrona zdrowia i pomoc społeczna	21284	21488	17259	4229
Działalność usługowa komunalna, socjalna i indywidualna, pozostała	9073	9319	3662	5657

* Według faktycznego miejsca pracy

Źródło: Rocznik Statystyczny województwa podlaskiego 2006, Urząd Statystyczny w Białymstoku

W końcu 2005r. w woj. podlaskim pracowały 387933 osoby. W porównaniu z końcem 2004r. liczba pracujących zmniejszyła się nieznacznie – o 758 osób (o 0,2%). W sektorze publicznym pracowały 93182 osoby, tj. 24,0%, a w sektorze prywatnym - 294751 osób, tj. 79,0%.

Podlasie jest regionem rolniczym, w związku z czym najwięcej osób pracuje w rolnictwie. W końcu 2005r. w woj. podlaskim odnotowano 136906 osób pracujących w tej sekcji, tj. 35,3% ogółu pracujących (o

SYTUACJA NA RYNKU PRACY W WOJ. PODLASKIM W 2006R.

0,03% mniej niż w końcu 2004r.). W przetwórstwie przemysłowym pracowało 53088 osób, tj. 13,7% ogółu (o 4,3% mniej niż w końcu 2004r.). Z kolei w handlu i naprawach pracowało 51136 osób, tj. 13,2% ogółu (o 1,7% więcej niż w końcu 2004r.). Rośnie udział ludności woj. podlaskiego pracującej w sekcji edukacja; w końcu 2005r. w edukacji pracowały 31704 osoby, tj. 8,2% ogółu (o 0,3% więcej niż w końcu 2004r.) oraz w sekcji ochrona zdrowia i pomoc społeczna, obejmującej 21488 pracujących, tj. 5,5% ogółu (o 1,0% więcej niż w końcu 2004r.).

Tabela 8. Pracujący*) w woj. podlaskim w 2005r. wg sektorów ekonomicznych oraz wg powiatów (stan w końcu roku)

Wyszczególnienie	Pracujący ogółem	w tym w sektorach:			
		Rolnictwo, łowiectwo i leśnictwo; rybactwo	Przemysł i budownictwo	Usługi	
				rynkowe	nierynkowe
Woj. podlaskie	325390	138418	57553	61586	67833
Powiaty:					
Augustowski	16245	8664	3067	1830	2684
Białostocki	29531	14604	6146	3529	5252
Bielski	19314	11233	3301	2085	2695
Grajewski	12668	6809	2223	1391	2245
Hajnowski	15020	6426	2686	3285	2623
Kolneński	11772	8642	844	685	1601
Łomżyński	14921	11898	1238	612	1173
Moniecki	12393	9175	668	781	1769
Sejneński	6147	4225	273	483	1166
Siemiatycki	15336	10324	1401	1690	1921
Sokólski	23297	15569	2288	2070	3370
Suwalski	10880	8502	968	486	924
Wysokomazowiecki	20177	13554	2772	1507	2344
Zambrowski	11324	6512	1493	1266	2053
Miasta na prawach powiatu:					
Białystok	76054	1211	18548	30241	26054
Łomża	13741	651	3169	4947	4974
Suwałki	16570	419	6468	4698	4985

*) Według faktycznego miejsca pracy; bez podmiotów gospodarczych o liczbie pracujących do 9 osób; łącznie z pracującymi w gospodarstwach indywidualnych w rolnictwie

Źródło: Pracujący w gospodarce narodowej w 2005r., Główny Urząd Statystyczny, Warszawa 2006, str.72

Powyższe zestawienie również obrazuje specyfikę struktury pracujących na Podlasiu i jej agrarny charakter. We wszystkich powiatach ziemskich województwa dominują osoby pracujące w sektorze rolniczym (ich udział waha się od 49,5% w powiecie białostockim do 79,7% w powiecie łomżyńskim).

Znaczący udział przemysłu i budownictwa w strukturze pracujących dotyczył w szczególności miasta Suwałki (39% ogółu pracujących w Suwałkach) oraz powiatów: białostockiego (20,8%), grajewskiego (17,6%) oraz bielskiego (17,1%).

Natomiast duży procent pracujących w usługach rynkowych jest charakterystyczny dla wielkich ośrodków miejskich, a więc dla miast: Białymstoku (40% pracujących w tym mieście), Łomży (36,0%) i Suwałk (28,4%), a także wystąpił na terenie powiatu hajnowskiego (21,9%). Z kolei wysoki udział usług nierynkowych zaznaczył się najbardziej w strukturze pracujących na terenie miasta Łomży (36,2%), powiatu sejneńskiego (19,0%), zambrowskiego (18,1%) oraz augustowskiego (16,5%).

Najbardziej aktualnych informacji o poziomie i strukturze zatrudnienia w gospodarce Podlasia, chociaż ograniczających się jedynie do podmiotów zatrudniających powyżej 9 osób, dostarczają nam bieżące informacje Urzędu Statystycznego na temat przeciętnego zatrudnienia w sektorze przedsiębiorstw⁴. Przeciętne zatrudnienie w sektorze przedsiębiorstw wyniosło w 2006r. 93412 osób i było o 2232 osoby, tj. o 2,4% wyższe niż przed rokiem.

W sektorze publicznym przeciętne zatrudnienie w 2006r. wyniosło 12575 osób i było o 540 osób, tj. o 4,1% mniejsze niż w 2005r., natomiast w sektorze prywatnym ukształtowało się na poziomie 80837 osób i

⁴ Komunikat o sytuacji społeczno - gospodarczej województwa podlaskiego, Urząd Statystyczny w Białymstoku, grudzień 2006, nr 12, s.2

wzrosło o 2772 osoby, tj. o 3,6% w stosunku do zanotowanego w roku ubiegłym.

Biorąc pod uwagę poszczególne sekcje działalności gospodarczej, w skali roku zatrudnienie zwiększyło się w budownictwie (o 7,4%), handlu i naprawach (o 6,4%), hotelach i restauracjach (o 1,9%), przetwórstwie przemysłowym (o 1,3%), transporcie, gospodarce magazynowej i łączności (o 0,8%) oraz w wytwarzaniu i zaopatrywaniu w energię elektryczną, gaz, wodę (o 0,5%), spadło natomiast w obsłudze nieruchomości i firm (o 2,7%) oraz górnictwie (o 0,7%).

Spśród działów przetwórstwa przemysłowego o znaczącym udziale w zatrudnieniu, w porównaniu z rokiem poprzednim zwiększyło się ono w jednostkach produkcji wyrobów gumowych i z tworzyw sztucznych (o 6,0%), produkcji maszyn i urządzeń (o 5,7%) oraz produkcji artykułów spożywczych i napojów (o 4,2%). Spadek przeciętnego zatrudnienia odnotowano w jednostkach produkcji mebli; pozostałej działalności produkcyjnej (o 12,7%), produkcji drewna i wyrobów z drewna oraz ze słomy i wikliny (o 3,1%), a także w jednostkach włókiennictwa (o 1,0%).

1.1.5. Wynagrodzenia⁵

Przeciętne miesięczne wynagrodzenie brutto w sektorze przedsiębiorstw w 2006r. ukształtowało się na poziomie 2226,80 zł, tj. o 6,5% wyższym niż przed rokiem. W sektorze prywatnym przeciętna miesięczna płaca brutto wyniosła 2132,06 zł. i była niższa o 703,77 zł. niż w sektorze publicznym. Wynagrodzenia w obu sektorach były wyższe niż w 2005r. odpowiednio o: 7,7% i 3,0%.

⁵ Tamże, s.4

W poszczególnych sekcjach sektora przedsiębiorstw wysokość przeciętnego wynagrodzenia brutto kształtowała się od 3298,19zł. w sekcji wytwarzanie i zaopatrywanie w energię elektryczną, gaz i wodę i 2549,68zł. w budownictwie do 2003,93zł. w handlu i naprawach oraz 1453,47zł. w hotelach i restauracjach.

Wzrost wynagrodzeń w 2006r., w porównaniu do 2005r., wystąpił w większości sekcji sektora przedsiębiorstw, przy czym najwyższy odnotowano w górnictwie (o 11,7%), wytwarzaniu i zaopatrywaniu w energię elektryczną, gaz i wodę (o 11,7%), budownictwie (o 9,4%) oraz hotelach i restauracjach (o 8,3%). Spadek wynagrodzeń miał miejsce jedynie w transporcie, gospodarce magazynowej i łączności (o 3,3%).

W 2006r. wynagrodzenie zdecydowanie wyższe od przeciętnego w województwie otrzymali m.in. pracujący w działach: informatyka (o 60,9%), wytwarzanie i zaopatrywanie w energię elektryczną, gaz, parę wodną i gorącą wodę (o 56,4%), obsługa nieruchomości (o 20,4%) oraz budownictwo (o 14,5%). Płace znacznie poniżej średniej uzyskali m.in. zatrudnieni w jednostkach produkcji odzieży i wyrobów futrzarskich (o 44,6%), produkcji masy włóknistej oraz papieru (o 40,3%) oraz we wszystkich działach sekcji hotele i restauracje.

Średni czas przepracowany w ciągu miesiąca przez 1 zatrudnionego w sektorze przedsiębiorstw wyniósł w 2006r. 150 godzin. Przeciętne wynagrodzenie godzinowe w tym okresie ukształtowało się na poziomie 14,87 zł. i było o 6,4% wyższe niż przed rokiem.

1.2. Charakterystyka bezrobocia.

W końcu 2006r. w 14 powiatowych urzędach pracy woj. podlaskiego zarejestrowanych było 61773 bezrobotnych, a stopa bezrobocia wynosiła 13,3% liczby ludności czynnej zawodowo (w Polsce – 14,9%).

Najwyższa stopa bezrobocia do aktywnych zawodowo występowała na terenie województw: warmińsko - mazurskiego – 23,7%, zachodniopomorskiego – 21,7% oraz lubuskiego – 19,3%. Najniższą stopę odnotowano w województwach: małopolskim – 11,4%, wielkopolskim – 11,8%, mazowieckim – 11,9% oraz śląskim – 12,8% i podlaskim – 13,3%. W woj. podlaskim stopa bezrobocia była niższa od średniej krajowej o 1,6 punktu procentowego.

W skali województwa najwyższą stopę bezrobocia na koniec 2006r. odnotowano w powiatach: grajewskim (22,8%) i sejneńskim (20,7%) oraz w powiecie augustowskim (18,2%), najniższą zaś - na terenie powiatu bielskiego (9,0%), wysokomazowieckiego (9,3%) oraz siedmiatyckiego (9,9%) i hajnowskiego (10,1%).

W latach 1998-2001 miał miejsce systematyczny, znaczny wzrost liczby bezrobotnych oraz stopy bezrobocia. W okresie tym liczba bezrobotnych zwiększyła się o 23721 osób (do 86471 osób), a stopa bezrobocia wzrosła o 2,7 punktu procentowego (do 15,1%/17,7%⁶). Począwszy od 2002r. poziom bezrobocia systematycznie zmniejszał się. I tak, w 2002r. liczba bezrobotnych zmniejszyła się o 307 osób (do 86074), a stopa bezrobocia pozostała bez zmian i wyniosła 15,1%/17,7%. W 2003r. nastąpił znaczny spadek liczby bezrobotnych – o 4800 osób (do 81274) oraz zmniejszenie stopy bezrobocia o 0,8 punktu proc. (do 16,9%).

W 2004r. poziom bezrobocia zmniejszył się o kolejne 5149 osób (do 76125), a stopa bezrobocia spadła o 0,7 punktu procentowego (do 16,1%). W 2005r. nastąpił dalszy spadek liczby bezrobotnych - o 2932 osoby (do 73193) oraz stopy bezrobocia – o 0,6 punktu proc. (do 15,5%).

⁶ Stopa bezrobocia skorygowana w oparciu o wyniki Narodowego Spisu Powszechnego Ludności i Mieszkań 2002

W 2006r., mając na uwadze sytuację z czterech poprzednich lat oraz zmniejszenie się liczby zarejestrowanych bezrobotnych – o kolejnych 11420 osób (do 61773), można już mówić o utrwaleniu się korzystnej sytuacji na rynku pracy. Znalazło to odzwierciedlenie w zmniejszeniu się wartości wskaźnika stopy bezrobocia – o 2,2 punktu proc. (do 13,3%).

W ciągu 2006r. liczba bezrobotnych osiągnęła najwyższy poziom w końcu stycznia - 76247 zarejestrowanych osób bezrobotnych, po czym stopniowo zmniejszała się aż do końca października br. - do 60254 osób. W listopadzie i grudniu br. poziom bezrobocia zwiększył się łącznie o ponad 1,5 tysiąca, co spowodowane było mniejszą liczbą ofert pracy napływających od pracodawców, a w związku z tym i podjęć pracy przez osoby bezrobotne, jak również zmniejszeniem liczby organizowanych przez urzędy pracy innych form aktywizacji bezrobotnych (prac interwencyjnych, szkoleń, staży u pracodawców, itp.).

Jeśli chodzi o stopę bezrobocia, to w porównaniu do końca ubiegłego roku miało miejsce zmniejszenie wartości tego wskaźnika w powiatach o najwyższej stopie bezrobocia (m.in. w sejneńskim), przy jednoczesnym jego wzroście w powiecie o tradycyjnie najniższej stopie bezrobocia w województwie (powiat siemiatycki). Podobna tendencja była już obserwowana w ubiegłym roku. Można to zinterpretować jako początek procesu wyrównywania się dysproporcji terytorialnych w poziomie bezrobocia.

W 2006r. odbywał się duży ruch bezrobotnych, gdyż zarejestrowano 77305 nowych bezrobotnych (czyli o 3761 osób mniej niż w poprzednim roku), a z rejestrów urzędów pracy wyłączono 88725 bezrobotnych (o 4727 osób więcej). Głównymi przyczynami odpływu z bezrobocia było podejmowanie pracy przez osoby bezrobotne (34648 osób, tj. 39,1% „odpływów”) oraz niepotwierdzenie gotowości do pracy (30373 osoby, tj. 34,2% „odpływów”).

Bezrobotni zamieszkali na wsi stanowili 36,6% ogółu zarejestrowanych bezrobotnych (22606 osób). Największy odsetek tej grupy odno-

towano na terenie powiatu wysokomazowieckiego (67,1%), sejneńskiego (64,7%) oraz kolneńskiego i siemiatyckiego (po 56,0%). W 2006r. zarejestrowano 23336 nowych bezrobotnych zamieszkałych na wsi, a wyrejestrowano 27185 osób. Liczba bezrobotnych mieszkańców wsi zmniejszyła się więc o 3849 osób, tj. o 14,5%.

W 2006r. zmniejszył się odsetek bezrobotnych rejestrujących się z powodu zwolnień grupowych bądź likwidacji czy reorganizacji stanowisk pracy. Na koniec roku stanowili oni 1,9% ogółu bezrobotnych (o 0,4 punktu proc. mniej niż przed rokiem), a zarejestrowanych było 1195 osób zwolnionych z przyczyn dotyczących zakładu pracy, tj. o 464 osoby mniej niż przed rokiem.

W 2006r. wpłynęły informacje o zamiarze zmniejszenia zatrudnienia z przyczyn dotyczących zakładu pracy od 7 pracodawców; planowali oni zwolnienie łącznie 358 osób. Zapowiedzi największych zwolnień dotyczyły zakładów branży budowlanej, telekomunikacyjnej oraz przemysłu spożywczego, papierniczego i włókienniczego. Nie wszyscy zwolnieni pracownicy rejestrują się w urzędach pracy, gdyż część z nich znajduje inne zatrudnienie bądź nabywa uprawnienia emerytalne.

W 2006r., podobnie jak w latach poprzednich, mieliśmy do czynienia ze wzrostem udziału kobiet w populacji bezrobotnych – do 52,6% w końcu roku. W pewnych kategoriach bezrobotnych przewaga kobiet jest jeszcze większa. Dotyczy ona przede wszystkim osób długotrwale bezrobotnych, wśród których kobiety stanowiły 55,2%, bezrobotnych zwolnionych w ramach zwolnień grupowych (63,2% - to kobiety) oraz osób zarejestrowanych w okresie 12 miesięcy od dnia ukończenia nauki (63,7% - to kobiety).

Na koniec 2006r. bezrobotni z prawem do zasiłku stanowili 10,6% ogółu bezrobotnych (6535 osób). W analizowanym roku liczebność tej grupy zmniejszyła się o 1,9 tys., a jej odsetek – o 0,9 punktu procentowego.

Ustawa o promocji zatrudnienia i instytucjach rynku pracy⁷ wyodrębniła i objęła dodatkowymi działaniami grupę „osób będących w szczególnej sytuacji na rynku pracy”.

Należy do nich bezrobotna młodzież do 25 roku życia. W końcu 2006r. stanowiła ona 22,9% ogółu zarejestrowanych (14172 osoby). W woj. podlaskim odsetek ludzi młodych w ogólnej zbiorowości bezrobotnych zmniejszył się w stosunku do końca ubiegłego roku o 2,1 punktu procentowego. Jest to tendencja występująca na naszym rynku pracy od 1999r., kiedy to młodzież stanowiła ok. 30% ogółu zarejestrowanych bezrobotnych.

Inną grupą wiekową bezrobotnych traktowaną szczególnie przez instytucje rynku pracy są osoby powyżej 50 roku życia. W końcu 2006r. w urzędach pracy zarejestrowanych było 11715 osób w tym przedziale wiekowym i stanowiły one 19,0% ogółu. W porównaniu do końca 2005r. liczebność tej grupy bezrobotnych zwiększyła się nieznacznie - o 99 osób, znacząco natomiast wzrósł jej procentowy udział w ogólnej zbiorowości bezrobotnych – o 3,1 punktu proc.

Duże problemy ze znalezieniem stałego zatrudnienia mają na rynku pracy osoby długotrwale bezrobotne i w związku z tym wymagają zastosowania dodatkowych rozwiązań. W 2006r. można było zaobserwować poprawę sytuacji tej grupy bezrobotnych – liczba osób będących w rejestrach podlaskich urzędów pracy łącznie ponad 12 miesięcy w ciągu ostatnich dwóch lat zmniejszyła się w stosunku do końca roku ubiegłego o 7108 osób, tj. o 15,3%. Nadal jednak stanowią one wysoki odsetek wśród ogółu bezrobotnych; w końcu 2006r. wynosił on 63,6%, czyli o 0,2 punktu procentowego więcej niż przed rokiem. Długotrwale bezrobocie dotyczy głównie osób o najniższych kwalifikacjach oraz kobiet.

⁷ Ustawa z dnia 20 kwietnia 2004r. o promocji zatrudnienia i instytucjach rynku pracy (Dz. U. z 2004r. Nr 99, poz. 1001, z późn. zm.).

Kolejną kategorią osób w trudnej sytuacji na rynku pracy są bezrobotni bez kwalifikacji zawodowych. Do grupy tej zaliczane są zarówno osoby z wykształceniem gimnazjalnym lub niższym, nie posiadające jednocześnie kwalifikacji do wykonywania zawodu, jak i absolwenci liceów ogólnokształcących. W końcu 2006r. stanowiły one 30,9% ogółu bezrobotnych (19085 osób). Jest to kolejna grupa bezrobotnych, której zarówno liczebność, jak i udział w ogólnej zbiorowości osób zarejestrowanych w urzędach pracy, rośnie z roku na rok. W stosunku do końca ubiegłego roku osób bezrobotnych bez kwalifikacji zawodowych było o ponad tysiąc więcej, a ich procent wzrósł aż o 6,3 punktu.

Na koniec roku zarejestrowanych było 2368 osób niepełnosprawnych (3,8% ogólnej liczby zarejestrowanych bezrobotnych). Systematycznie wzrasta zarówno liczba bezrobotnych osób niepełnosprawnych (w stosunku do roku poprzedniego o 53 osoby, tj. o 2,3%), jak i procentowy udział w ogólnej liczbie bezrobotnych (wzrost o 0,6 punktu procentowego).

W końcu 2006r. w ewidencji urzędów pracy zarejestrowanych było 3431 osób bezrobotnych będących w okresie do 12 miesięcy od dnia ukończenia nauki; stanowiły one 5,6% ogółu bezrobotnych. W ciągu roku jej liczebność zmniejszyła się o 968 osób, a procent – o 0,4 punktu.

Większość bezrobotnych stanowiły osoby posiadające niższe poziomy wykształcenia, a mianowicie: gimnazjalne i poniżej (31,8%) oraz zasadnicze zawodowe (26,7%). Najmniej było bezrobotnych posiadających wykształcenie wyższe (8,0%).

W końcu 2006r. najwięcej było zarejestrowanych bezrobotnych bez stażu pracy (27,1%) oraz ze stażem pracy od 1 roku do 5 lat (19,0%). Najmniej osób posiadało 30 i więcej lat pracy (1,7%).

Wśród ogółu bezrobotnych dominowały osoby, które pracowały przed nabyciem statusu bezrobotnego (45007 osób - 72,9% ogółu bezrobotnych), z czego 67,6% - w sektorze prywatnym. Spośród nich najbar-

dziej liczna grupa bezrobotnych przed zarejestrowaniem się w urzędach pracy pracowała w sekcjach: przetwórstwo przemysłowe – 24,0%, handel i naprawy – 18,4% oraz budownictwo – 9,1%.

Jeśli chodzi o strukturę bezrobotnych według zawodów, to wśród ogółu bezrobotnych zarejestrowanych na koniec 2006r. najczęściej było robotników przemysłowych i rzemieślników – 24,0%, techników i innego średniego personelu – 16,2% oraz pracowników usług osobistych i sprzedawców – 11,0%. Grupa specjalistów o wysokich kwalifikacjach była jedną z mniej licznych – 7,9%.

Obok osób bezrobotnych w ewidencji urzędów pracy występują również osoby poszukujące pracy. W końcu 2006r. zarejestrowanych było 1247 osób poszukujących pracy za pośrednictwem powiatowych urzędach pracy.

W 2006 roku zwiększyła się liczba ofert pracy, zgłoszonych przez pracodawców działających na obszarze woj. podlaskiego. W całym roku do urzędów pracy zgłoszono 28186 propozycji zatrudnienia, czyli o 6325 więcej niż w roku ubiegłym. Liczba ofert pracy subsydiowanej wyniosła 11981, tj. o 1336 ofert więcej niż w 2005r. Z sektora prywatnego wpłynęło 72,6% ofert pracy.

W 2006r. pracę podjęło 34648 bezrobotnych, czyli o 1957 osób więcej niż w 2005r. W tym pracę subsydiowaną podjęło 4969 bezrobotnych, czyli o 366 osób mniej niż rok temu. Wśród osób podejmujących pracę subsydiowaną:

- 2651 bezrobotnych zostało zatrudnionych w ramach prac interwencyjnych (o 247 osoby więcej niż w roku ubiegłym),
- 947 bezrobotnych skierowano do pracy w ramach robót publicznych (o 769 osób mniej),
- 658 osobom bezrobotnym przyznano dotację, tj. jednorazowe środki na podjęcie działalności gospodarczej (o 92 osoby więcej),

- 511 osób bezrobotnych podjęło pracę w ramach refundacji kosztów zatrudnienia bezrobotnego (o 164 osoby więcej).

Zwiększyła się liczba osób skierowanych na szkolenia – o 379 (skierowano 3766 osób), jak też liczba skierowanych na staże u pracodawcy - o 13 (skierowano 5246 osób). Zmniejszyła się natomiast liczba bezrobotnych skierowanych do przygotowania zawodowego w miejscu pracy – o 97 (skierowano 1078 osób). Do prac społecznie użytecznych - nowej formy aktywizacji zawodowej, skierowano 1633 osoby bezrobotne.

2. INFORMACJA O STANIE I STRUKTURZE BEZROBOCIA

2.1. Zróżnicowanie terytorialne liczby bezrobotnych i stopy bezrobocia w woj. podlaskim.

W końcu 2006r. w 14 powiatowych urzędach pracy woj. podlaskiego zarejestrowanych było 61773 bezrobotnych, a stopa bezrobocia wynosiła 13,3% liczby ludności czynnej zawodowo (w Polsce – 14,9%).

W woj. podlaskim stopa bezrobocia była niższa od średniej krajowej o 1,6 punktu procentowego. Woj. podlaskie należy do 5 województw w kraju o najniższej stopie bezrobocia.

Woj. podlaskie pod względem poziomu bezrobocia jest silnie zróżnicowane terytorialnie. W podregionie łomżyńskim, obejmującym powiaty z terenu dawnego województwa łomżyńskiego, stopa bezrobocia wynosiła w końcu 2006r. 15,4%, tj. o 2,8 punktu procentowego więcej niż w podregionie białostocko-suwalskim, dla którego stopa bezrobocia wynosiła 12,6%. Obok siebie położone są powiaty różniące się wielkością wskaźnika bezrobocia ponad 2-krotnie (grajewski – stopa bezrobocia 22,8%, moniecki – 10,6%).

SYTUACJA NA RYNKU PRACY W WOJ. PODLASKIM W 2006R.

Tabela 9. Liczba bezrobotnych w woj. podlaskim zarejestrowanych w powiatowych urzędach pracy w 2006r.
(stan w końcu miesiąca)

Powiatowy Urząd Pracy	grudzień 2006r.	Miesiące 2006r.:											
		styczeń	luty	marzec	kwiecień	maj	czerwiec	lipiec	sierpień	wrzesień	październik	listopad	grudzień
Augustów	4973	5189	5144	4979	4696	4459	4341	4293	4256	4286	4324	4428	4421
Białystok	22590	23487	23396	22942	21799	20600	19558	19789	19173	18540	17914	18125	18355
Bielsk Podlaski	2629	2793	2804	2769	2637	2517	2412	2287	2329	2193	2177	2195	2279
Grajewo	4793	4922	5033	4930	4800	4646	4403	4585	4661	4575	4553	4546	4479
Hajnówka	2542	2634	2671	2620	2407	2236	2123	2028	2029	2097	2016	1950	2121
Kolno	3003	3211	3156	3057	2925	2780	2664	2687	2688	2680	2621	2682	2723
Łomża	7585	7926	7929	7599	7182	6707	6202	6034	5892	5699	5639	5979	6073
Mońki	1956	2009	1982	1968	1841	1768	1631	1645	1652	1674	1662	1658	1680
Sejny	2193	2217	2103	2061	1959	1955	2045	1922	1919	1904	1855	1894	1887
Siemiatycze	1916	2033	2075	2075	2042	1970	1897	1920	1917	1890	1886	1890	1933
Sokółka	5366	5567	5606	5427	5242	5156	5085	5060	4926	4761	4639	4631	4714
Suwałki	7121	7550	7685	7690	7321	6959	6572	6239	6149	6085	5817	5740	5873
Wysokie Maz.	2999	3098	3070	3034	2850	2755	2744	2585	2535	2521	2318	2337	2365
Zambrów	3527	3611	3552	3500	3374	3117	3067	3038	2995	2856	2833	2814	2870
Woj. podlaskie	73193	76247	76206	74651	71075	67625	64744	64112	63121	61761	60254	60869	61773

SYTUACJA NA RYNKU PRACY W WOJ. PODLASKIM W 2006R.

Według stanu na koniec grudnia 2006r. najwięcej bezrobotnych zarejestrowanych było w PUP w Białymstoku (18355 osób; 29,7% ogółu bezrobotnych w województwie), PUP w Łomży (6073 osoby; 9,8%) oraz w PUP w Suwałkach (5873 osoby; 9,5%).

Tabela 10. % stopa bezrobocia (do aktywnych zawodowo) na terenie poszczególnych powiatów woj. podlaskiego w 2006r. (stan w końcu kwartału)

Powiaty	IV kwartał 2005r.	Kwartały 2006r.			
		I	II	III	IV
POLSKA	17,6	17,8	16,0	15,2	14,9
woj. podlaskie	15,5	15,7	13,8	13,4	13,3
Augustowski	19,9	19,9	17,7	17,8	18,2
Białostocki	17,2	17,3	14,9	14,4	14,4
Bielski	10,3	10,8	9,5	8,7	9,0
Grajewski	24,3	24,8	22,7	23,2	22,8
Hajnowski	11,9	12,2	10,1	10,0	10,1
Kolneński	18,3	18,6	16,5	16,6	16,9
Łomżyński	15,1	15,0	12,3	11,7	12,3
Moniecki	12,0	12,1	10,2	10,6	10,6
Sejneński	23,4	22,2	22,0	20,9	20,7
Siemiatycki	9,8	10,5	9,7	9,7	9,9
Sokólski	16,8	16,9	16,0	15,2	15,1
Suwałski	14,7	15,2	13,3	12,4	12,5
Wysokomazowiecki	11,6	11,7	10,7	9,9	9,3
Zambrowski	19,7	19,5	17,5	16,7	16,8
M. Białystok	12,9	13,1	11,4	10,9	10,8
M. Łomża	19,7	19,7	16,8	15,4	16,4
M. Suwałki	18,4	19,7	17,2	16,4	15,6

Źródło: Dane GUS, www.stat.gov.pl

Według danych GUS, w 2006r. stopa bezrobocia w woj. podlaskim spadła o 2,2 punktu procentowego w stosunku do końca 2005r. i wyniosła 13,3%. Najwyższa stopa bezrobocia w końcu roku wystąpiła w powiecie grajewskim (22,8%), powiecie sejneńskim (20,7%) oraz w powiecie augustowskim (18,2%). Natomiast najniższą stopę bezrobocia odnoto-

wano na terenie działania PUP w Bielsku Podlaskim (9,0%), PUP w Wysokiem Mazowieckiem (9,3%), PUP w Siemiatyczach (9,9%) oraz w Hajnówce (10,1%).

W ciągu 2006r. wartość stopy bezrobocia zmniejszyła się na terenie prawie wszystkich powiatów województwa, z wyjątkiem powiatu siemiatyckiego, gdzie wskaźnik ten zwiększył się o 0,1 punktu proc. Największy spadek wartości tego wskaźnika dotyczył miasta Łomży (-3,3 punktu proc.), powiatu zambrowskiego (-2,9 punktu proc.) oraz powiatów: białostockiego, łomżyńskiego i miasta Łomży (po -2,8 punktu proc.).

2.2. Zmiany w poziomie bezrobocia (nowo zarejestrowani i wyrejestrowani).

Ocena płynności bezrobocia, tj. porównanie napływu do bezrobocia (nowo zarejestrowani) i odpływu z bezrobocia (wyrejestrowani), jest jednym z istotnych elementów diagnozy rynku pracy. Napływ do bezrobocia przedstawia liczbę bezrobotnych, którzy w danym okresie sprawozdawczym (np. miesiącu, roku) zostali zarejestrowani w urzędach pracy. Natomiast odpływ z bezrobocia obejmuje liczbę osób, które w danym okresie sprawozdawczym zostały z różnych powodów wyłączone z ewidencji bezrobotnych (np. z powodu podjęcia pracy, nauki, dobrowolnej rezygnacji ze statusu bezrobotnego, nabycia praw emerytalnych i innych przyczyn). Gdy w pewnym okresie czasu napływ osób do bezrobocia przewyższa odpływ, wówczas mamy do czynienia z przyrostem bezrobocia, gdy sytuacja jest odwrotna - ze zmniejszaniem się bezrobocia.

W 2006r. w powiatowych urzędach pracy woj. podlaskiego zarejestrowało się 77305 nowych osób bezrobotnych, natomiast z ewidencji bezrobotnych zostało wykreślonych 88725 osób. Poziom bezrobocia w 2006r. uległ więc zmniejszeniu o 11420 osób.

Tabela 11. Bezrobotni nowo zarejestrowani w poszczególnych miesiącach 2006 roku (w okresie sprawozdawczym)

Miesiące 2006r.	Ogółem	w tym:							
		po raz pierwszy	po raz kolejny (od 1990r.)	z tego:					
				po pracach interwencyjnych	po robotach publicznych	po stażu	po odbyciu przygot. zaw. w miejscu pracy	po szkoleniu	po pracach społ. użytecznych
styczeń	8223	1438	6785	83	278	284	48	54	-
luty	5717	1128	4589	38	19	166	51	145	-
marzec	6043	1293	4750	37	28	377	121	244	1
kwiecień	4751	773	3978	44	33	303	111	355	55
maj	5497	1609	3888	32	10	227	37	279	124
czerwiec	5628	1568	4060	29	91	384	34	272	110
lipiec	6921	1650	5271	68	53	459	67	595	145
sierpień	6302	1512	4790	60	31	443	128	255	117
wrzesień	7268	1753	5515	83	48	650	154	298	147
październik	7513	1638	5875	92	160	555	108	477	182
listopad	6854	1251	5603	88	164	508	94	367	187
grudzień	6588	848	5740	90	99	878	161	423	200
2006r.	77305	16461	60844	744	1014	5234	1114	3764	1268

Spośród 77305 nowo zarejestrowanych bezrobotnych:

- po raz pierwszy do urzędów pracy zgłosiło się 16461 osób (21,3% ogółu nowo zarejestrowanych)
- po raz kolejny (licząc od 1990r.) do PUP zgłosiły się 60844 osoby (78,7%), w tym po zakończeniu prac interwencyjnych do rejestrów urzędów pracy powróciły 744 osoby, po zakończeniu robót publicznych – 1014 osób, po stażu – 5234 osoby, po odbyciu przygotowania zawodowego w miejscu pracy – 1114 osób, po szkoleniach – 3764 osoby, a po pracach społecznie użytecznych – 1268 osób.

Wśród nowo rejestrujących się w 2006r. bezrobotnych, bez prawa do zasiłku było 62541 osób - 80,9% (w 2005r.: 63590 osób - 78,4%).

SYTUACJA NA RYNKU PRACY W WOJ. PODLASKIM W 2006R.

Tabela. 12. Liczba bezrobotnych nowo zarejestrowanych w poszczególnych powiatowych urzędach pracy woj. podlaskiego w 2006r. (w okresie sprawozdawczym)

Powiatowy Urząd Pracy	Nowo zarejestrowani bezrobotni "napływ" wg miesięcy:												2006r.
	styczeń	luty	marzec	kwiecień	maj	czerwiec	lipiec	sierpień	wrzesień	paździer- nik	listopad	grudzień	
Augustów	478	290	324	270	295	363	429	366	520	488	463	383	4669
Białystok	3092	2205	2246	1793	1999	2106	2677	2428	2556	2807	2531	2358	28798
Bielsk Podl.	318	252	221	148	192	164	233	280	213	241	284	292	2838
Grajewo	381	281	325	226	267	299	369	323	431	346	269	360	3877
Hajnówka	290	225	237	178	242	201	238	293	369	338	276	371	3258
Kolno	359	221	218	171	200	212	275	265	348	352	271	255	3147
Łomża	759	496	520	446	405	420	475	525	583	629	801	514	6573
Mońki	191	137	149	112	105	95	146	131	185	167	131	129	1678
Sejny	244	119	117	96	230	201	210	177	160	211	178	183	2126
Siemiatycze	205	156	136	96	109	130	162	123	166	129	126	204	1742
Sokółka	455	334	292	285	433	443	454	380	434	462	411	396	4779
Suwałki	930	641	718	520	566	545	688	615	782	788	635	676	8104
Wysokie Maz.	264	159	238	194	199	207	239	186	255	238	203	200	2582
Zambrów	257	201	302	216	255	242	326	210	266	317	275	267	3134
Woj. podlaskie	8223	5717	6043	4751	5497	5628	6921	6302	7268	7513	6854	6588	77305

SYTUACJA NA RYNKU PRACY W WOJ. PODLASKIM W 2006R.

Tabela. 13. Liczba bezrobotnych wyrejestrowanych wg poszczególnych powiatowych urzędów pracy w 2006r. (w okresie sprawozdawczym)

Powiatowy Urząd Pracy	Wyrejestrowani bezrobotni "odpływ" wg miesięcy:												2006r.
	styczeń	luty	marzec	kwiecień	maj	czerwiec	lipiec	sierpień	wrzesień	paździer- nik	listopad	grudzień	
Augustów	262	335	489	553	532	481	477	403	490	450	359	390	5221
Białystok	2195	2296	2700	2936	3198	3148	2446	3044	3189	3433	2320	2128	33033
Bielsk Podlaski	154	241	256	280	312	269	358	238	349	257	266	208	3188
Grajewo	252	170	428	356	421	542	187	247	517	368	276	427	4191
Hajnówka	198	188	288	391	413	314	333	292	301	419	342	200	3679
Kolno	151	276	317	303	345	328	252	264	356	411	210	214	3427
Łomża	418	493	850	863	880	925	643	667	776	689	461	420	8085
Mońki	138	164	163	239	178	232	132	124	163	179	135	107	1954
Sejny	220	233	159	198	234	111	333	180	175	260	139	190	2432
Siemiatycze	88	114	136	129	181	203	139	126	193	133	122	161	1725
Sokółka	254	295	471	470	519	514	479	514	599	584	419	313	5431
Suwałki	501	506	713	889	928	932	1021	705	846	1056	712	543	9352
Wysokie Maz.	165	187	274	378	294	218	398	236	269	441	184	172	3216
Zambrów	173	260	354	342	512	292	355	253	405	340	294	211	3791
Woj. podlaskie	5169	5758	7598	8327	8947	8509	7553	7293	8628	9020	6239	5684	88725

SYTUACJA NA RYNKU PRACY W WOJ. PODLASKIM W 2006R.

Tabela 14. Bezrobotni wyrejestrowani w woj. podlaskim w 2006r. (w okresie sprawozdawczym)

Miesiące 2006r.	Osoby wyłączone z ewidencji	Wyszczególnienie													
		z powodu podjęcia pracy	z tego pracy:							niepotwierdzenia gotowości do pracy	dobrowolnej rezygnacji ze statusu bezrobotnego	z powodu rozpoczęcia:			
			niesubsydio- wanej	w tym sezo- no- wej	subsy- dio- wanej	w tym w ramach:						szko- lenia	sta- żu	przygo- towania zawo- dowego w miej- scu pracy	pra- cy społ. uży- tecz- nej
prac inter- wen- cyj- nych	ro- bót pu- blicz- nych	podję- cia działal- ności gospo- darczej	refun- dacji kosztów zatrudn. bezr.												
styczeń	5169	1930	1678	132	252	149	55	19	17	2054	404	122	331	42	-
luty	5758	2181	1878	184	303	209	24	26	27	1939	410	277	552	144	6
marzec	7598	2882	2341	189	541	324	51	106	43	2386	468	357	814	131	156
kwiecień	8327	3749	2972	326	777	413	217	89	46	2425	502	344	451	99	335
maj	8947	3864	3259	398	605	282	214	56	39	2747	556	358	329	123	327
czerwiec	8509	3211	2732	298	479	186	154	70	56	3159	542	462	326	106	143
lipiec	7553	2692	2367	323	325	162	59	34	45	2910	425	310	427	72	158
sierpień	7293	2590	2315	202	275	172	37	37	19	2721	490	413	347	54	140
wrzesień	8628	3453	3143	288	310	222	19	35	17	2582	516	400	616	131	128
paźdz.	9020	3364	2897	407	467	275	74	56	34	2861	445	340	532	142	136
listopad	6239	2547	2271	194	276	126	24	67	46	2184	305	311	237	61	66
grudzień	5684	2185	1826	169	359	131	19	63	122	2405	246	72	284	83	38
2006r.	88725	34648	29679	3110	4969	2651	947	658	511	30373	5309	3766	5246	1188	1633

SYTUACJA NA RYNKU PRACY W WOJ. PODLASKIM W 2006R.

W 2006r. z rejestrów bezrobotnych wykreślono 88725 osób. Główną przyczyną odpływu z bezrobocia było podejmowanie pracy przez osoby bezrobotne. Z tego powodu wyłączono 34648 osób (39,1% „odpływów”), z czego w ramach podjęcia pracy niesubsydiowanej wyłączono 29679 osób (85,7% podejmujących pracę), a pracy subsydiowanej – 4969 osób (14,3% podejmujących pracę). Drugą najczęściej występującą przyczyną wyłączeń było niepotwierdzenie przez bezrobotnych gotowości do pracy – z tego tytułu wyłączono w 2006r. 30373 osoby (co stanowiło 34,2% „odpływów”).

Warto podkreślić, że poza wymienionymi powyżej przyczynami wyłączeń z ewidencji w 2006r. – 5309 osób dobrowolnie zrezygnowało ze statusu bezrobotnego (6,0% „odpływów”).

**Tabela 15. Nowo zarejestrowani i wyrejestrowani bezrobotni ("przy-
pływy" i "odpływy") w 2006r. (w okresie sprawozdawczym)**

Miesiące 2006r.	"Przyływy"	"Odpływy"	Wzrost/spadek poziomu bezrobocia (+/-)
styczeń	8223	5169	+3054
luty	5717	5758	-41
marzec	6043	7598	-1555
I kwartał	19983	18525	+1458
kwiecień	4751	8327	-3576
maj	5497	8947	-3450
czerwiec	5628	8509	-2881
II kwartał	15876	25783	-9907
lipiec	6921	7553	-632
sierpień	6302	7293	-991
wrzesień	7268	8628	-1360
III kwartał	20491	23474	-2983
październik	7513	9020	-1507
listopad	6854	6239	+615
grudzień	6588	5684	+904
IV kwartał	20955	20943	+12
2006 rok	77305	88725	-11420

SYTUACJA NA RYNKU PRACY W WOJ. PODLASKIM W 2006R.

Największy przyrost bezrobocia odnotowano w I kwartale 2006r., w okresie tym poziom bezrobocia zwiększył się o 1458 osób. Przyczyn wzrostu bezrobocia można dopatrywać się m.in. w spadku liczby ofert pracy, a co za tym idzie, spadku liczby podjęć pracy. Niewielki wzrost bezrobocia miał miejsce także w IV kwartale br., kiedy to poziom bezrobocia wzrósł o 12 osób. Natomiast spadek bezrobocia miał miejsce w II kwartale br. (o 9907 osoby) oraz w III kwartale br. (o 2983 osób).

W woj. podlaskim w 2006r. odpływy z bezrobocia wykazywały tendencję rosnącą w miesiącach wiosennych, letnich oraz wczesnojesiennych, podczas których wzrastała liczba wykonywanych prac sezonowych (m.in. w budownictwie, rolnictwie, handlu). Również liczba ofert pracy w omawianym okresie była wyższa niż w miesiącach jesiennych i zimowych, kiedy to sytuacja na rynku pracy ulega pewnej stagnacji.

Tabela 16. Zmiany w poziomie bezrobocia w poszczególnych powiatowych urządach pracy w 2006r. (w okresie sprawozdawczym)

Powiatowy Urząd Pracy	"Przyipywy"	"Odpływy"	Wzrost/spadek poziomu bezrobocia	
			(+/-)	w %
Augustów	4669	5221	-552	-11,1
Białystok	28798	33033	-4235	-18,8
Bielsk Podlaski	2838	3188	-350	-13,3
Grajewo	3877	4191	-314	-6,6
Hajnówka	3258	3679	-421	-16,6
Kolno	3147	3427	-280	-9,3
Łomża	6573	8085	-1512	-19,9
Mońki	1678	1954	-276	-14,1
Sejny	2126	2432	-306	-14,0
Siemiatycze	1742	1725	+17	+0,9
Sokółka	4779	5431	-652	-12,2
Suwałki	8104	9352	-1248	-17,5
Wysokie Maz.	2582	3216	-634	-21,1
Zambrów	3134	3791	-657	-18,6
Woj. podlaskie	77305	88725	-11420	-15,6

SYTUACJA NA RYNKU PRACY W WOJ. PODLASKIM W 2006R.

W 2006r. poziom bezrobocia zmniejszył się w prawie wszystkich powiatowych urzędach pracy, najbardziej zaś na terenie działania PUP w Wysokiem Mazowieckiem (-21,1%), Łomży (-19,9%) oraz w Białymstoku (-18,8%) i Zambrowie (-18,6%). Wzrost bezrobocia odnotowano jedynie na terenie działania Powiatowego Urzędu Pracy w Siemiatyczach (+0,9%).

Tabela 17. "Napływ" i "odpływ" bezrobotnych według miejsca zamieszkania w 2006r. (w okresie sprawozdawczym)

Wyszczególnienie	Nowo zarejestrowani bezrobotni "napływ"	Bezrobotni wyrejestrowani "odpływ"	w tym	Wskaźnik * płynności rynku pracy
			podjęcia pracy	
Ogółem	77305	88725	34648	44,8
Miasta, w tym:	53969	61540	24582	45,5
I półrocze	25393	30595	12443	49,0
II półrocze	28576	30945	12139	42,5
Wieś, w tym:	23336	27185	10066	43,1
I półrocze	10466	13713	5374	51,3
II półrocze	12870	13472	4692	36,5

* wskaźnik płynności – stosunek liczby bezrobotnych wyrejestrowanych w okresie sprawozdawczym z tytułu podjęcia pracy do liczby bezrobotnych zarejestrowanych w tym samym czasie.

W 2006r. wskaźnik płynności rynku pracy ukształtowany pod wpływem spadku liczby bezrobotnych podejmujących pracę, przy jednoczesnym zwiększeniu napływu bezrobotnych, wyniósł ogółem 44,8% i w odniesieniu do wielkości tego wskaźnika w 2005r. zwiększył się o 4,5 punktu proc.

Podobnie jak w roku poprzednim, płynność rynku pracy w miastach była większa niż na wsi (o 2,4 punktu proc.). W skali roku wskaźnik ten był znacznie wyższy w I półroczu niż w II półroczu (zarówno w mieście, jak i na wsi).

3. ZMIANY W STRUKTURZE BEZROBOCIA

3.1. Bezrobocie mieszkańców wsi.

W woj. podlaskim bezrobocie koncentruje się w miastach, gdzie rejestruje się ponaddwukrotnie więcej bezrobotnych niż na wsi. Nie oznacza to jednak, że bezrobotni zamieszkali na wsi znajdują się w korzystniejszej sytuacji, bowiem w miastach mamy do czynienia z większą płynnością rynku pracy, wynikającą z dużej liczby podmiotów gospodarczych, oferujących miejsca pracy i stwarzających tym samym mieszkańcom miast większe szanse na znalezienie pracy niż ma to miejsce na wsi, zwłaszcza poza sezonem wiosenno-letnim. Polska wieś ubożeje, a możliwość utrzymania się z gospodarstwa rolnego maleje z roku na rok. Na wsiach istniało i nadal istnieje najwyższe bezrobocie ukryte, będące efektem nadmiaru "rąk do pracy" w gospodarstwach indywidualnych.

Tabela 18. Rejestrowane bezrobocie na wsi w 2006r. (stan w końcu kwartału)

Kwartały	Bezrobotni zamieszkali na wsi		wzrost / spadek liczby ogółem w porównaniu do poprzedniego kwartału (+/-)
	liczba	% do ogółu	
IV kwartał 2005r.	26455	36,1	-
I kwartał 2006r.	26568	35,6	+113
II kwartał 2006r.	23208	35,8	- 3360
III kwartał 2006r.	22557	36,5	- 651
IV kwartał 2006r.	22606	36,6	+49

W rejestrach urzędów pracy zarejestrowanych było w końcu 2006r. 22606 bezrobotnych mieszkańców wsi i stanowili oni 36,6% ogółu. Na przestrzeni roku wzrost bezrobocia na wsi odnotowano w I i IV kwartale, czyli w okresie zimowym i wczesnowiosennym, kiedy to ustają prace w rolnictwie i ogrodnictwie (w I kwartale wzrost o 113 osób, a w IV kwartale - o 49 osób). Z nastaniem wiosny i ruszeniem sezonowych robót

SYTUACJA NA RYNKU PRACY W WOJ. PODLASKIM W 2006R.

polowych liczba zarejestrowanych bezrobotnych mieszkańców wsi zmniejszyła się (w II kwartale br. o 3360 osób, a w III kwartale – o 651 osób).

W ciągu 2006r. poziom bezrobocia na wsi zmniejszył się o 3849 osób, jednocześnie jednak zwiększył się udział mieszkańców wsi wśród ogółu zarejestrowanych bezrobotnych – o 0,5 punktu proc.

Tabela 19. Bezrobotni zamieszkali na wsi według powiatowych urzędów pracy w 2006r. (stan w końcu roku)

Powiatowy Urząd Pracy	Liczba bezrobotnych		% udział mieszkańców wsi w ogólnej liczbie bezrobotnych
	ogółem	w tym zamieszka- łych na wsi	
Augustów	4421	1752	39,6
Białystok	18355	3703	20,2
Bielsk Podlaski	2279	772	33,9
Grajewo	4479	1563	34,9
Hajnówka	2121	920	43,4
Kolno	2723	1524	56,0
Łomża	6073	2131	35,1
Mońki	1680	790	47,0
Sejny	1887	1220	64,7
Siemiatycze	1933	1083	56,0
Sokółka	4714	2536	53,8
Suwałki	5873	1811	30,8
Wysokie Maz.	2365	1588	67,1
Zambrów	2870	1213	42,3
Woj. podlaskie	61773	22606	36,6

Największy procentowy udział osób zamieszkałych na wsi w ogólnej liczbie bezrobotnych zarejestrowanych w poszczególnych powiatowych urzędach pracy odnotowano na koniec 2006r. w PUP: w Wysokim Mazowieckiem (67,1%), w Sejnach (64,7%) oraz w Kolnie i Siemiatyczach (po 56,0%).

Tabela 20. "Przyptywy" i "odptywy" bezrobotnych zamieszkałych na wsi w 2006r. w poszczególnych powiatowych urządach pracy (w okresie sprawozdawczym)

Powiatowy Urząd Pracy	Liczba bezrobotnych zamieszkałych na wsi		Wzrost/spadek poziomu bezrobocia na wsi (+/-)
	nowo zarejestrowanych	wyrejestrowanych	
Augustów	1539	1682	- 143
Białystok	4902	5810	- 908
Bielsk Podlaski	732	856	- 124
Grajewo	1228	1284	- 56
Hajnówka	1255	1484	- 229
Kolno	1550	1782	- 232
Łomża	2131	2634	- 503
Mońki	761	901	- 140
Sejny	1227	1449	- 222
Siemiatycze	832	794	+38
Sokółka	2286	2626	- 340
Suwałki	2150	2501	- 351
Wysokie Maz.	1605	2063	- 458
Zambrów	1138	1319	- 181
Woj. podlaskie	23336	27185	- 3849

W 2006r. w powiatowych urządach pracy woj. podlaskiego zarejestrowano 23336 nowych bezrobotnych zamieszkałych na wsi, natomiast z ewidencji bezrobotnych wyłączono 27185 osób.

Spadek poziomu bezrobocia wśród mieszkańców wsi odnotowano prawie we wszystkich powiatowych urządach pracy, z czego największy w PUP: w Białymstoku (-908 osób), Łomży (-503 osoby) oraz w Wysokiem Maz. (-458 osób).

SYTUACJA NA RYNKU PRACY W WOJ. PODLASKIM W 2006R.

Tabela 21. "Napływ" osób zamieszkałych na wsi do bezrobocia w 2006r. (w okresie sprawozdawczym)

Kwartały 2006r. o-ogółem w-wieś		Bezrobotni nowo zarejestrowani								
		ogółem	z tego:							
			po raz pierwszy	po raz kolejny (od 1990r.)	w tym:					
po pracach interwencyjnych	po robotach publicznych	po stażu			po odbyciu przyg. zaw. w miejscu pracy	po szkoleniu	po pracach społecznie użytecznych			
I kw.	o	19983	3859	16124	158	325	827	220	443	1
	w	5818	1290	4528	61	91	273	85	131	-
II kw.	o	15876	3950	11926	105	134	914	182	906	289
	w	4648	1317	3331	31	24	320	56	257	106
III kw.	o	20491	4915	15576	211	132	1552	349	1148	409
	w	6412	1712	4700	81	71	585	118	327	237
IV kw.	o	20955	3737	17218	270	423	1941	363	1267	569
	w	6458	1288	5170	115	209	618	112	331	328
2006 rok	o	77305	16461	60844	744	1014	5234	1114	3764	1268
	w	23336	5607	17729	288	395	1796	371	1046	671

Spśród 23336 nowo zarejestrowanych bezrobotnych zamieszkałych na wsi:

- po raz pierwszy do urzędów pracy zgłosiło się 5607 osób (24,0% ogółu nowo zarejestrowanych zamieszkałych na wsi),
- po raz kolejny (licząc od 1990r.) do powiatowych urzędów pracy zgłosiło się 17729 osób (76,0%).

Po zakończeniu prac interwencyjnych do rejestrów urzędów pracy wróciło 288 osób zamieszkałych na wsi, po zakończeniu robót publicznych – 395 osób, po stażu – 1796 osób, po odbyciu przygotowania zawodowego w miejscu pracy – 371 osób, po szkoleniach – 1046 osób, a po pracach społecznie użytecznych – 671 osób.

SYTUACJA NA RYNKU PRACY W WOJ. PODLASKIM W 2006R.

Tabela 22. "Odływ" osób bezrobotnych zamieszkałych na wsi w 2006r. (w okresie sprawozdawczym)

Wyszczególnienie	2006r.				
	razem	kwartały			
		I	II	III	IV
Wyrejestrowani bezrobotni "odpływ"	27185	5705	8008	7063	6409
z tego z przyczyn:					
podjęcia pracy	10066	1978	3396	2361	2331
z tego:					
niesubsydiowanej	8312	1606	2712	2054	1940
- w tym pracy sezonowej	1167	201	386	277	303
subsydiowanej	1754	372	684	307	391
w tym:					
- prac interwencyjnych	977	250	312	200	215
- robót publicznych	434	52	274	43	65
- z tytułu podjęcia działalności gospodarczej	166	38	57	28	43
- w ramach refundacji wynagrodzenia bezrobotnego	140	27	33	22	58
rozpoczęcia szkolenia	1029	217	290	323	199
rozpoczęcia stażu	1844	609	372	466	397
rozpoczęcia przygotowania zawodowego w miejscu pracy	406	96	105	80	125
rozpoczęcia pracy społecznie użytecznej	796	69	383	215	129
niepotwierdzenia gotowości do pracy	9106	1912	2373	2492	2329
dobrowolnej rezygnacji ze statusu bezrobotnego	2004	488	589	567	360

W 2006r. z rejestrów bezrobotnych wykreślono 27185 osób zamieszkałych na wsi. Najczęstszą przyczyną odpływu z bezrobocia było podejmowanie pracy przez osoby bezrobotne. W 2006r. pracę podjęło 10066 bezrobotnych mieszkańców wsi (37,0% „odpływów”). W porównaniu do roku poprzedniego liczba osób podejmujących pracę wzrosła o 508 osób (w 2005r. pracę podjęło 9558 osób). Pracę niesubsydiowaną podjęło w 2006r. 8312 osób (82,6% podejmujących pracę), w tym pracę

SYTUACJA NA RYNKU PRACY W WOJ. PODLASKIM W 2006R.

sezonową 1167 osób. Z powodu podjęcia pracy subsydiowanej wyłącznie z rejestrów 1754 osoby (17,4% podejmujących pracę), w tym z powodu zatrudnienia przy pracach interwencyjnych – 977 osób, zatrudnienia przy robotach publicznych – 434 osoby, otrzymania dotacji na rozpoczęcie działalności gospodarczej – 166 osób, a z powodu podjęcia pracy w ramach refundacji wynagrodzeń bezrobotnych – 140 osób..

W 2006r. wskaźnik płynności rynku pracy ukształtowany pod wpływem wzrostu liczby bezrobotnych mieszkańców wsi podejmujących pracę wyniósł 43,1% i w odniesieniu do wielkości tego wskaźnika w 2005r. wzrósł o 3,9 punktu procentowego.

Inną istotną przyczyną wyłączeń bezrobotnych mieszkańców wsi z ewidencji urzędów pracy było niepotwierdzenie gotowości do pracy – z tego tytułu wyłączono w 2006r. 9106 osób (co stanowiło 33,5% „odpływów”). Natomiast 2004 osoby dobrowolnie zrezygnowały ze statusu bezrobotnego (7,4% „odpływów”).

Poza wskazanymi powyżej przyczynami wyłączeń z ewidencji bezrobotnych, 1029 osób wyłączono z powodu rozpoczęcia szkolenia (3,8% „odpływów”) oraz 1844 osoby - z powodu rozpoczęcia stażu (6,8% „odpływów”).

Tabela 23. Bezrobotni zamieszkali na wsi według wieku w 2006r.
(stan w końcu roku)

Grupy wiekowe	Liczba bezrobotnych zamieszkałych na wsi		
	ogółem	% do ogółu	w tym kobiety
Ogółem	22606	100,0	10999
Wiek w latach			
15 – 17	0	-	0
18 – 24	6704	29,7	3624
25 – 34	6116	27,1	3368
35 – 44	4176	18,5	2039
45 – 54	4239	18,7	1737
55 – 59	1119	4,9	231
60 i więcej	252	1,1	X

SYTUACJA NA RYNKU PRACY W WOJ. PODLASKIM W 2006R.

Bezrobocie na wsi (podobnie, jak i w mieście) dotyczy w znacznej mierze ludzi młodych. W końcu 2006r. najliczniejszą grupę stanowili bezrobotni w wieku 18-24 lata (6704 osoby, czyli 29,7% bezrobotnych mieszkańców wsi).

Drugą pod względem liczebności grupę stanowili bezrobotni mieszkańcy wsi w wieku 25-34 lata (6116 osób, czyli 27,1%). Najmniej liczna grupa wśród bezrobotnych to osoby w wieku 60 lat i więcej (252 osoby, czyli 1,1%).

Tabela 24 Bezrobotni zamieszkałi na wsi według poziomu wykształcenia w 2006r. (stan w końcu roku)

Wykształcenie	Liczba bezrobotnych zamieszkałych na wsi		
	ogółem	% do ogółu	w tym kobiety
Ogółem	22606	100,0	10999
Wyższe	1020	4,5	691
Policealne i średnie zawodowe	4998	22,1	3005
Średnie ogólnokształcące	1741	7,7	1250
Zasadnicze zawodowe	6508	28,8	2842
Gimnazjalne i poniżej	8339	36,9	3211

W końcu 2006r. wśród bezrobotnych mieszkańców wsi najwięcej osób posiadało wykształcenie gimnazjalne i poniżej (8339 osób - 36,9%) oraz zasadnicze zawodowe (6508 osób - 28,8%). Najmniej bezrobotnych legitymowało się dyplomami wyższych uczelni (1020 osób – 4,5%).

Na tle ogółu bezrobotnych mieszkańcy wsi są gorzej wykształceni; 65,7% spośród nich reprezentuje niższe poziomy wykształcenia (dla ogółu bezrobotnych wskaźnik ten wynosi 58,5%). Studia wyższe ukończyło 4,5% bezrobotnych zamieszkałych na wsi (dla ogółu bezrobotnych wskaźnik ten wyniósł 8,0%).

Tabela 25. Bezrobotni mieszkańcy wsi według stażu pracy i czasu pozostawania bez pracy w 2006r. (stan w końcu roku)

Staż pracy w latach	Liczba bezrobotnych	Czas pozostawania bez pracy w miesiącach:					
		do 1	1 - 3	3 - 6	6 - 12	12 - 24	pow. 24
do 1 roku	3441	222	532	420	369	464	1434
1 - 5	4498	332	750	662	619	660	1475
5 - 10	2501	194	388	311	340	395	873
10 - 20	2677	171	396	281	338	377	1114
20 - 30	1374	83	224	150	187	233	497
30 i więcej	213	16	42	27	54	34	40
bez stażu	7902	424	1345	1152	1011	1344	2626
Ogółem	22606	1442	3677	3003	2918	3507	8059

W woj. podlaskim spośród zarejestrowanych w końcu 2006r. bezrobotnych mieszkańców wsi najliczniejszą populację stanowiły osoby bez stażu pracy (7902 osoby - 35,0% bezrobotnych mieszkańców wsi), a także osoby posiadające staż pracy od 1 do 5 lat pracy (4498 osób – 19,9%). Najmniej liczną populację stanowili bezrobotni z 30-letnim i więcej stażem pracy (213 osób - 0,9%).

Wśród bezrobotnych mieszkańców wsi dominowały osoby pozostające bez pracy powyżej 24 miesięcy – 8059 osób (35,7%). Wśród tej grupy bezrobotnych najwięcej, bo 2626 osób nie posiadało w ogóle stażu pracy.

Inną liczną grupą byli bezrobotni mieszkańcy wsi pozostający bez pracy w okresie 1 - 3 miesięcy – 3677 osób (16,3%). W tej grupie bezrobotnych najliczniejszą grupę także stanowiły osoby bez stażu pracy (1345 osób).

Szczególnie niepokojącym zjawiskiem jest zwiększanie się liczby osób długotrwale bezrobotnych (pozostających bez zatrudnienia powyżej 12 miesięcy), również wśród mieszkańców wsi. Osoby długotrwale bezrobotne stanowiły na koniec 2006r. 51,2% bezrobotnych mieszkańców wsi (dla ogółu zarejestrowanych bezrobotnych odsetek ten wyniósł 46,4%).

SYTUACJA NA RYNKU PRACY W WOJ. PODLASKIM W 2006R.

W końcu 2006r. spośród zarejestrowanych 22606 bezrobotnych zamieszkałych na wsi, prawo do zasiłku posiadało 9,1% (2046 osób), a więc mniej niż wśród ogółu zarejestrowanych bezrobotnych, gdzie prawo do zasiłku posiadało 10,6%. W porównaniu do stanu z końca 2005r. procent bezrobotnych mieszkańców wsi uprawnionych do zasiłku zmniejszył się o 0,9 punktu proc.

Tabela 26. Bezrobotni z prawem do zasiłku zamieszkali na wsi wg powiatowych urzędów pracy w 2006r. (stan w końcu roku)

Powiatowy Urząd Pracy	Liczba bezrobotnych zamieszkałych na wsi		% zasiłko- biorców do ogółem
	ogółem	w tym z prawem do zasiłku	
Augustów	1752	95	5,4
Białystok	3703	391	10,7
Bielsk Podlaski	772	68	8,8
Grajewo	1563	211	13,5
Hajnówka	920	96	10,4
Kolno	1524	121	7,9
Łomża	2131	188	8,8
Mońki	790	73	9,2
Sejny	1220	191	15,6
Siemiatycze	1083	80	7,4
Sokółka	2536	153	6,0
Suwałki	1811	169	9,3
Wysokie Maz.	1588	117	7,4
Zambrów	1213	93	7,7
Woj. podlaskie	22606	2046	9,1

Na koniec 2006r. największy odsetek zasiłkobiorców w ogólnej liczbie bezrobotnych mieszkańców wsi odnotowano w PUP w: Sejnach (15,7%), Grajewie (13,5%), Białymstoku (10,6%) oraz Hajnówce (10,4%), a najniższy w PUP w Augustowie (5,4%), Sokółce (6,0%) oraz w Siemiatyczach i Wysokiem Mazowieckiem po (7,4%).

3.2. Bezrobocie kobiet.

Kobiety są jedną z grup, będących w szczególnej sytuacji na rynku pracy. Bezrobocie kobiet jest spowodowane między innymi pogorszeniem sytuacji gospodarczej i upadkiem gałęzi przemysłu, zatrudniających przede wszystkim kobiety (zakłady włókiennicze, odzieżowe, przetwórstwa rolno-spożywczego), jak też niechętnym nastawieniem pracodawców do zatrudniania kobiet. Mimo lepszego wykształcenia kobiet, pracodawcy chętniej zatrudniają mężczyzn. W trudniejszej sytuacji na rynku pracy stawia je konieczność godzenia pracy zawodowej z obowiązkami macierzyńskimi i związana z tym mniejsza dyspozycyjność i elastyczność.

Na koniec 2006r. na zarejestrowanych 61773 bezrobotnych, liczba kobiet wynosiła 32516, co stanowiło 52,6% ogółu zarejestrowanych bezrobotnych. Prawo do zasiłku posiadało 2677 bezrobotnych kobiet (tj. 8,2% ogółu zarejestrowanych kobiet).

Wśród bezrobotnych kobiet:

- 22787 – to kobiety poprzednio pracujące, w tym:
 - 755 – to kobiety zwolnione z przyczyn nie dotyczących pracownika
- 9729 – to kobiety dotychczas nie pracujące.

Tabela 27. Bezrobotne kobiety zarejestrowane w powiatowych urządzeniach pracy w 2006r. (stan w końcu roku)

Powiatowy Urząd Pracy	Liczba bezrobotnych kobiet	% udział w ogólnej liczbie bezrobotnych
Augustów	2207	49,9
Białystok	9957	54,2
Bielsk Podlaski	1159	50,9
Grajewo	2293	51,2
Hajnówka	1073	50,6
Kolno	1227	45,1
Łomża	3354	55,2
Mońki	783	46,6
Sejny	831	44,0
Siemiatycze	937	48,5
Sokolka	2379	50,5
Suwałki	3605	61,4
Wysokie Mazowieckie	1166	49,3
Zambrów	1545	53,8
Woj. podlaskie	32516	52,6

Największy odsetek kobiet w ogólnej liczbie bezrobotnych zarejestrowano w końcu 2006r. w PUP w: Suwałkach (61,4%), Łomży (55,2%), Białymstoku (54,2%); najmniejszy zaś w PUP w: Sejnach (44,0%), Kolnie (45,1%) oraz w Mońkach (46,6%).

Tabela 28. Bezrobotne kobiety w 2006 roku (stan w końcu miesiąca)

Miesiące 2006r.	Bezrobotni ogółem	w tym kobiety	
		w liczbach bezwzględnych	% udział kobiet w liczbie bezrobotnych ogółem
styczeń	76247	37665	49,4
luty	76206	37273	48,9
marzec	74651	36256	48,6
kwiecień	71075	35153	49,5
maj	67625	34274	50,7
czerwiec	64744	33378	51,6
lipiec	64112	33670	52,5
sierpień	63121	33466	53,0
wrzesień	61761	33021	53,5
październik	60254	32310	53,6
listopad	60869	32389	53,2
grudzień	61773	32516	52,6

Bezrobocie wśród kobiet, podobnie jak wśród ogółu bezrobotnych, osiągnęło najwyższy poziom w końcu stycznia br., kiedy to zarejestrowanych było 37665 bezrobotnych kobiet. Od stycznia do końca października br. liczebność tej grupy zmniejszała się systematycznie. Natomiast w listopadzie i grudniu br. miał miejsce ponowny, niewielki wzrost liczby bezrobotnych kobiet - do 32516 zarejestrowanych w końcu grudnia br.

Generalnie, w 2006r. liczba zarejestrowanych bezrobotnych kobiet zmniejszyła się o 4303, tj. o 11,7%. Zwiększył się natomiast ich procentowy udział w populacji bezrobotnych – o 2,3 punktu.

Analizując strukturę wieku i wykształcenia bezrobotnych kobiet, można stwierdzić, że najwięcej jest wśród nich kobiet młodych, w wieku 25–34 lata (28,9%) i 18-24 lata (24,0%) oraz lepiej wykształconych - z wykształceniem policealnym i średnim zawodowym (28,2%) i gimnazjalnym i poniżej (25,9%). Wykształcenie wyższe posiadało 10,2% ogółu zarejestrowanych kobiet. Jeśli chodzi o czas pozostawania bez pracy, to ponad 12 miesięcy pozostawało bez pracy 50,2% ogółu zarejestrowanych kobiet.

Tabela 29. "Przypływy" i "odpływy" bezrobotnych kobiet w 2006r.
(w okresie sprawozdawczym)

Miesiące 2006r.	Nowo zarejestrowane kobiety	Wyrejestrowane kobiety	Wzrost / spadek po- ziomu bez- robocia wśród kobiet (+/-)	Podjęcia pracy	
				liczba	% do wyrejestrowanych ko- biet
styczeń	3379	2533	+846	1005	39,7
luty	2381	2773	- 392	1137	41,0
marzec	2599	3616	- 1017	1463	40,5
kwiecień	2103	3206	- 1103	1320	41,2
maj	2653	3532	- 879	1365	38,6
czerwiec	2860	3756	- 896	1414	37,6
lipiec	3697	3405	+292	1278	37,5
sierpień	3197	3401	- 204	1238	36,4
wrzesień	3858	4303	- 445	1854	43,1
październik	3554	4265	- 711	1633	38,3
listopad	3028	2949	+79	1339	45,4
grudzień	2913	2786	+127	1175	42,2
2006r.	36222	40525	- 4303	16221	40,0

W 2006r. zarejestrowały się w urzędach pracy woj. podlaskiego 36222 kobiety (tj. 46,9% ogółu nowo rejestrujących się bezrobotnych). Spośród nowo zarejestrowanych bezrobotnych kobiet:

- po raz pierwszy do urzędów pracy zgłosiły się 8324 kobiety (23,0%),
- po raz kolejny (licząc od 1990r.) zgłosiło się 27898 kobiet (77,0%).

Po zakończeniu prac interwencyjnych do rejestrów urzędów pracy wróciło 380 kobiet, po zakończeniu robót publicznych – 397 kobiet, po stażu – 3784 kobiety, po odbyciu przygotowania zawodowego w miejscu pracy – 727 kobiet, po szkoleniach – 1517 kobiet, a po pracach społecznie użytecznych – 617 kobiet.

Po zwolnieniach grupowych zgłosiło się 278 kobiet, czyli 0,8% nowo rejestrujących się kobiet.

Z rejestrów bezrobotnych wyłączono w 2006r. 40525 bezrobotnych kobiet (45,7% ogółu wyrejestrowanych bezrobotnych). Z tytułu pod-

jęcia pracy wyrejestrowano 16221 kobiet (czyli 40,0% ogółu wyrejestrowanych kobiet). Pracę niesubsydiowaną podjęło w 2006r. 13929 kobiet (85,9% kobiet podejmujących pracę), w tym pracę sezonową - 1538 kobiet. Z powodu podjęcia pracy subsydiowanej wyłączono z rejestrów 2292 kobiet (14,1% kobiet podejmujących pracę), w tym z powodu zatrudnienia przy pracach interwencyjnych – 1418 kobiet, zatrudnienia przy robotach publicznych – 303 kobiety, otrzymania dotacji na rozpoczęcie działalności gospodarczej – 258 kobiet oraz podjęcia pracy w ramach refundacji wynagrodzeń – 223 kobiety.

W 2006r. wskaźnik płynności rynku pracy ukształtowany pod wpływem wzrostu liczby bezrobotnych kobiet podejmujących pracę wyniósł 44,8% i w odniesieniu do wielkości tego wskaźnika w 2005r. zwiększył się o 5,1 punktu procentowego.

Inną istotną przyczyną wyłączeń bezrobotnych kobiet z ewidencji urzędów pracy było niepotwierdzenie gotowości do pracy – z tego tytułu wyłączono w 2005r. 11702 kobiety (co stanowiło 28,9% „odpływów” kobiet). Kolejne 3134 kobiety dobrowolnie zrezygnowały ze statusu bezrobotnego (7,7% „odpływów” kobiet).

Poza wymienionymi powyżej przyczynami wyłączeń z ewidencji bezrobotnych w 2006r. – 1536 kobiet wyłączono z powodu rozpoczęcia szkolenia (3,8% „odpływów” kobiet), 3790 kobiet - z powodu rozpoczęcia stażu (9,4%), 792 kobiety – rozpoczęcia przygotowania zawodowego (2,0%) oraz 796 kobiet – rozpoczęcia prac społecznie użytecznych (również 2,0%).

Największy ruch bezrobocia („przyptywy” i „odpływy”) wśród kobiet miał miejsce w miesiącach: wrzesień i październik. Również największy odsetek podjęć pracy przez bezrobotne kobiety odnotowano okresie jesienno-zimowym: w listopadzie (45,4%), wrześniu (43,1%) oraz grudniu (42,2%).

3.3. Bezrobotni z prawem do zasiłku.

Na koniec 2006 roku liczba zarejestrowanych bezrobotnych z prawem do zasiłku wynosiła 6535 osób, w tym 2677 kobiet. Bezrobotni z prawem do zasiłku stanowili 10,6% ogółu bezrobotnych zarejestrowanych w województwie.

Spśród ogółu nowo zarejestrowanych w ciągu całego 2006r. bezrobotnych, 14764 osoby, tj. 19,1% posiadały prawo do zasiłku.

Tabela 30. Bezrobotni z prawem do zasiłku w latach 2005-2006
(stan w końcu roku)

Rok	Bezrobotni ogółem	w tym z prawem do zasiłku
2005	73193	8418
2006	61773	6535
Dynamika 2005r.=100	84,4	77,6

W 2006r. poziom bezrobocia ogółem zmniejszył się w porównaniu do 2005 roku o 15,6%, natomiast odsetek bezrobotnych zasiłkobiorców – o 22,4%.

Tabela 31. Liczba bezrobotnych z prawem do zasiłku w 2006 roku
(stan w końcu miesiąca)

Miesiące 2006r.	Liczba bezrobotnych z prawem do zasiłku	% udział w ogólnej liczbie bezrobotnych
styczeń	9268	12,2
luty	9276	12,2
marzec	8950	12,0
kwiecień	8095	11,4
maj	7394	10,9
czerwiec	6687	10,3
lipiec	6416	10,0
sierpień	6302	10,0
wrzesień	5833	9,4
październik	5904	9,8
listopad	6092	10,0
grudzień	6535	10,6

SYTUACJA NA RYNKU PRACY W WOJ. PODLASKIM W 2006R.

W ciągu 2006r. liczba zarejestrowanych bezrobotnych z prawem do zasiłku sukcesywnie zmniejszała się aż do końca września br., osiągając najniższy poziom 5833 uprawnionych zasiłkobiorców (9,4% ogółu bezrobotnych), a następnie zaczęła rosnąć - do 6535 osób uprawnionych do zasiłku zarejestrowanych w końcu 2006r. (10,6%).

Tabela 32. Bezrobotni z prawem do zasiłku według powiatowych urzędów pracy w 2006r. (stan w końcu roku)

Powiatowy Urząd Pracy	Liczba bezrobotnych z prawem do zasiłku	% udział do ogółu bezrobotnych
Augustów	291	6,6
Białystok	2077	11,3
Bielsk Podlaski	279	12,2
Grajewo	629	14,0
Hajnówka	284	13,4
Kolno	258	9,5
Łomża	681	11,2
Mońki	150	8,9
Sejny	345	18,3
Siemiatycze	152	7,9
Sokółka	308	6,5
Suwałki	624	10,6
Wysokie Mazowieckie	210	8,9
Zambrów	247	8,6
Woj. podlaskie	6535	10,6

Na koniec 2006r. największy odsetek osób bezrobotnych uprawnionych do zasiłku odnotowano w PUP w Sejnach - 18,3%, w PUP w Grajewie – 14,0% oraz w PUP Hajnówce - 13,4% ogółu bezrobotnych zarejestrowanych w tych urzędach. W woj. podlaskim jedynie na terenie działania PUP w Grajewie i Sejnach okres pobierania zasiłku dla bezrobotnych wynosił 12 miesięcy, w pozostałych PUP zasiłek ten był przyznawany na 6 miesięcy.

3.3. Bezrobocie młodzieży.

W ostatnich latach zmniejsza się odsetek bezrobotnej młodzieży. Nadal jednak ludzie młodzi powinni być otoczeni szczególnym zainteresowaniem ze strony publicznych służb zatrudnienia. W dalszym ciągu bowiem bezrobocie młodzieży na Podlasiu jest wysokie, wyższe niż średnia w kraju.

Głównymi czynnikami, które determinują bezrobocie wśród młodzieży, są: ogólna sytuacja gospodarcza naszego regionu i związany z tym niedostatek miejsc pracy, niedostosowanie kierunków kształcenia do możliwości i potrzeb rynku pracy, brak odpowiednich praktyk zawodowych na poziomie wymaganym przez pracodawców, brak umiejętności planowania alternatywnej kariery zawodowej i mała mobilność zawodowa.

Urzędy pracy stwarzają bezrobotnej młodzieży możliwość podnoszenia kwalifikacji lub przekwalifikowania w związku z brakiem odpowiednich propozycji zatrudnienia, a także możliwość zdobycia doświadczenia poprzez odbycie stażu pracy w pracodawcy. W powiatowych urzędach pracy prowadzone jest przez doradców zawodowych poradnictwo zawodowe. W Wojewódzkim Urzędzie Pracy w Białymstoku i Oddziałach Terenowych w Łomży i Suwałkach działają Centra Informacji i Planowania Kariery Zawodowej, które świadczą usługi w formach indywidualnych i grupowych. W powiatowych urzędach pracy istnieją także kluby pracy, w ramach których organizuje się aktywizacyjne spotkania grupowe, mające na celu naukę praktycznych umiejętności poruszania się na rynku pracy.

3.3.1 Bezrobotni do 25 roku życia

W końcu 2006r. w ewidencji urzędów pracy woj. podlaskiego zarejestrowane były 14172 osoby do 25 roku życia, czyli 22,9% ogółu zarejestrowanych bezrobotnych. W populacji tej wystąpiło 7812 kobiet (55,1%), 6704 osoby zamieszkałe na wsi (47,3%) oraz 6241 osób długotrwale bezrobotnych (44,0%).

Tabela 33. Bezrobotna młodzież w 2006 roku (stan w końcu miesiąca)

Miesiące 2006r.	Bezrobotni do 25 roku życia	
	w liczbach bezwzględnych	% udział młodzieży w liczbie bezrobotnych ogółem
styczeń	18920	24,8
luty	18735	24,6
marzec	17860	23,9
kwiecień	16596	23,3
maj	15746	23,3
czerwiec	15186	23,5
lipiec	15043	23,5
sierpień	14755	23,4
wrzesień	14574	23,6
październik	14055	23,3
listopad	14031	23,1
grudzień	14172	22,9

Poziom bezrobocia wśród młodzieży podlega podobnym zmianom jak wśród ogólnej zbiorowości bezrobotnych: w ciągu roku największy poziom bezrobocia przypadał na początek roku kalendarzowego, po czym tendencje spadkowe trwały aż do końca listopada i dopiero w miesiącach zimowych nastąpił wzrost liczby zarejestrowanych bezrobotnych.

Tabela 34. Bezrobotna młodzież wg Powiatowych Urzędów Pracy (stan w końcu 2006r.)

Powiatowy Urząd Pracy	Bezrobotni ogółem	w tym młodzież do 25 roku życia	
		liczba	% udział w ogólnej liczbie bezrobotnych
Augustów	4421	1132	25,6
Białystok	18355	3444	18,8
Bielsk Podl.	2279	647	28,4
Grajewo	4479	952	21,3
Hajnówka	2121	387	18,2
Kolno	2723	814	29,9
Łomża	6073	1319	21,7
Mońki	1680	500	29,8
Sejny	1887	451	23,9
Siemiatycze	1933	641	33,2
Sokółka	4714	1144	24,3
Suwałki	5873	1280	21,8
Wysokie Maz.	2365	713	30,1
Zambrów	2870	748	26,1
Woj. podlaskie	61773	14172	22,9

Największy odsetek osób do 25 roku życia w ogólnej liczbie bezrobotnych odnotowano na terenie działania PUP w: Siemiatyczach (33,2%), Wysokiem Mazowieckiem (30,1%), oraz Kolnie (29,9%); najmniejszy zaś w Hajnówce (18,2%) Białymstoku (18,8%), oraz Grajewie (21,3%).

Tabela 35. "Napływ" do bezrobocia i "odpływ" z bezrobocia" młodzieży do 25 roku życia w 2006r. (w okresie sprawozdawczym)

Wyszczególnienie	Bezrobotna młodzież	
	liczba	%
Bezrobotni nowo zarejestrowani "napływ"	31217	100,0
z tego powracający do rejestracji:		
- po raz pierwszy	11588	37,1
- po raz kolejny	19629	62,9
w tym powracający do rejestracji:		
- po pracach interwencyjnych	199	0,6

SYTUACJA NA RYNKU PRACY W WOJ. PODLASKIM W 2006R.

Wyszczególnienie	Bezrobotna młodzież	
	liczba	%
- po robotach publicznych	142	0,5
- po stażu	4494	14,4
- po odbyciu przygotowania zawodowego w miejscu pracy	441	1,4
- po szkoleniu	1603	5,1
- po pracach społecznie użytecznych	63	0,2
Bezrobotni wyrejestrowani "odpływ"	32857	100,0
w tym z powodu:		
<input type="checkbox"/> podjęcia pracy	10969	33,4
z tego:		
▪ pracy niesubsydiowanej	9445	28,7
- w tym pracy sezonowej	1064	3,2
▪ pracy subsydiowanej	1524	4,6
w tym:		
- w ramach prac interwencyjnych	1082	3,3
- w ramach robót publicznych	74	0,2
- z tytułu podjęcia działalności gospodarczej	168	0,5
- w ramach refundacji kosztów zatrudnienia bezrobotnego	166	0,5
<input type="checkbox"/> rozpoczęcia szkolenia	1613	4,9
<input type="checkbox"/> rozpoczęcia stażu	4857	14,8
<input type="checkbox"/> rozpoczęcia pracy społecznie użytecznej	95	0,3
<input type="checkbox"/> niepotwierdzenia gotowości do pracy	11253	34,2
<input type="checkbox"/> dobrowolnej rezygnacji ze statusu bezrobotnego	1714	5,2
<input type="checkbox"/> podjęcia nauki	324	1,0

Do urzędów pracy woj. podlaskiego zgłosiło się w ciągu całego 2006r. 31217 osób w wieku do 25 roku życia, co stanowiło 40,4% ogółu nowo zarejestrowanych bezrobotnych. Po raz pierwszy zarejestrowało się 11588 osób w omawianej kategorii wiekowej, tj. 37,1%, a po raz kolejny -19629 osób, tj. 62,9%. Po pracach interwencyjnych wróciło 199 osób do 25 roku życia (0,6% nowo rejestrującej się młodzieży), po robotach publicznych – 142 osoby (0,5%), po stażu – 4494 osoby (14,4%), po

odbyciu przygotowania zawodowego w miejscu pracy – 441 osób (1,4%), po szkoleniu – 1603 osoby (5,1%) oraz po pracach społecznie użytecznych – 63 osoby (0,2%).

Jednocześnie rejestry bezrobotnych opuściło 32857 osób w wieku do 25 lat, czyli 37,0% ogółu bezrobotnych wyrejestrowanych. Najczęstszą przyczyną wyłączeń młodych osób z ewidencji urzędów pracy w 2005r. było niepotwierdzenie gotowości do pracy. Z tego tytułu wyrejestrowano 11253 osoby (34,2% „odpływów” młodzieży). Drugą najczęściej występującą przyczyną wyłączeń było podejmowanie przez młodzież pracy. Z tego powodu wyłączono 10969 osób do 25 roku życia (33,4% „odpływów”), z czego pracę niesubsydiowaną podjęło 9445 osób, a subsydiowaną – 1524 osoby. Na staż zostało skierowanych 4857 młodych ludzi (14,8% „odpływów”), natomiast szkolenie podjęło 1613 osób (4,9% „odpływów”). Ze statusu bezrobotnego dobrowolnie zrezygnowało 1714 osób z omawianej kategorii wiekowej (5,2%).

Wskaźnik płynności rynku pracy dla młodzieży do 25 roku życia, rozumiany jako stosunek liczby osób podejmujących pracę w 2006r. do liczby osób nowo zarejestrowanych w tym czasie, wyniósł 35,1%. Dla porównania, dla całej zbiorowości bezrobotnych wskaźnik ten wyniósł 44,8%.

3.3.2 Bezrobotni, którzy ukończyli szkołę wyższą, do 27 roku życia

We wprowadzonej od 1 stycznia 2005r. nowej sprawozdawczości rynku pracy uwzględniono grupę osób bezrobotnych, które ukończyły szkołę wyższą, do 27 roku życia. Do absolwentów szkół wyższych, którzy nie ukończyli 27 roku życia, a będących w okresie 12 miesięcy od dnia określonego w dyplomie lub innym dokumencie poświadczającym ukończenie szkoły wyższej, urzędy pracy mogą zastosować instrumenty przeznaczone dla osób znajdujących się w szczególnej sytuacji na rynku pracy, a zwłaszcza mogą oni zostać skierowani do odbycia stażu u pracodawcy przez okres nie przekraczający 12 miesięcy.

Do urzędów pracy woj. podlaskiego zgłosiły się w ciągu 2006r. 4283 osoby, które ukończyły szkołę wyższą, do 27 roku życia i stanowiły one 5,5% ogółu nowo zarejestrowanych bezrobotnych. W tym czasie pracę podjęło 1451 osób w omawianej kategorii bezrobotnych. Wskaźnik płynności rynku pracy wyniósł więc dla tej grupy 33,9%. Należy tu zaznaczyć, że był on niższy niż analogiczny wskaźnik dla bezrobotnej młodzieży do 25 roku życia, który wyniósł 35,1%; oba wskaźniki są również niższe od wskaźnika płynności liczonego dla ogółu bezrobotnych (44,8%).

Na koniec 2006r. liczba osób, które ukończyły szkołę wyższą, do 27 roku życia, zarejestrowanych w powiatowych urzędach pracy na terenie województwa podlaskiego wynosiła 1146 osób, co stanowiło 1,9% ogółu zarejestrowanych bezrobotnych. W porównaniu do końca 2005r. liczba ta zmniejszyła się o 229 osób, tj. o 16,7%, ale jej udział w ogólnej liczbie bezrobotnych pozostał bez zmian.

Wśród osób bezrobotnych do 27 roku życia, posiadających dyplom wyższej uczelni, większość stanowiły kobiety – ponad 70,2%. Udział kobiet w tej grupie bezrobotnych znacznie przewyższa analogiczny wskaźnik udziału kobiet zarówno w stosunku do populacji osób do 25 roku życia (55,1%), jak i do ogółu bezrobotnych (52,6%).

SYTUACJA NA RYNKU PRACY W WOJ. PODLASKIM W 2006R.

Z powyższych danych jasno wynika, iż mężczyznom po ukończeniu szkoły zdecydowanie szybciej udaje się znaleźć pracę. Znacznie częściej bezrobotnymi stają się kobiety. Wyższy poziom wykształcenia kobiet nie stwarza im możliwości szybszego uzyskania zatrudnienia, w takim stopniu jak mężczyznom.

Tabela 36. Bezrobotna młodzież, która ukończyła szkołę wyższą, do 27 roku życia w woj. podlaskim w 2006r.

(stan w końcu roku)

Miesiące 2006r.	Bezrobotni ogółem	w tym młodzież, która ukończyła szkołę wyższą, do 27 roku życia	
		liczba	% udział w ogólnej liczbie bezrobotnych
styczeń	76247	1337	1,8
luty	76206	1162	1,5
marzec	74651	961	1,3
kwiecień	71075	898	1,3
maj	67625	744	1,1
czerwiec	64744	613	0,9
lipiec	64112	850	1,3
sierpień	63121	940	1,5
wrzesień	61761	874	1,4
październik	60254	905	1,5
listopad	60869	985	1,6
grudzień	61773	1146	1,9

Również ta grupa bezrobotnych podlega sezonowym wahaniom poziomu bezrobocia. Od początku 2006 roku liczba bezrobotnych absolwentów studiów wyższych, sukcesywnie zmniejszała się, po czym w końcu czerwca osiągnęła najniższy poziom. Następnie od momentu zakończenia roku akademickiego miał miejsce wzrost liczby młodych ludzi rejestrujących się w urzędach pracy.

SYTUACJA NA RYNKU PRACY W WOJ. PODLASKIM W 2006R.

Poziom bezrobocia wśród tej grupy młodzieży oraz wysokość jej udziału w ogólnej liczbie bezrobotnych nie są jednakowe na terenie całego województwa. Dane dotyczące zróżnicowania terytorialnego bezrobocia młodzieży przedstawia poniższa tabela.

Tabela 37. Bezrobotna młodzież, która ukończyła szkołę wyższą, do 27 roku życia wg Powiatowych Urzędów Pracy w 2006r.
(stan w końcu roku)

Powiatowy Urząd Pracy	Bezrobotni ogółem	w tym młodzież, która ukończyła szkołę wyższą, do 27 roku życia	
		liczba	% udział w ogólnej liczbie bezrobotnych
Augustów	4421	37	0,8
Białystok	18355	683	3,7
Bielsk Podl.	2279	52	2,3
Grajewo	4479	9	0,2
Hajnówka	2121	44	2,1
Kolno	2723	9	0,3
Łomża	6073	82	1,4
Mońki	1680	16	1,0
Sejny	1887	9	0,5
Siemiatycze	1933	38	2,0
Sokółka	4714	57	1,2
Suwałki	5873	57	1,0
Wysokie Maz.	2365	29	1,2
Zambrów	2870	24	0,8
Woj. podlaskie	61773	1146	1,9

Największy odsetek osób, które ukończyły szkołę wyższą, do 27 roku życia, w ogólnej liczbie bezrobotnych odnotowano na terenie działania PUP w: Białymstoku (3,7%) – największym ośrodku akademickim w województwie oraz Bielsku Podlaskim (2,3%), Hajnówce (2,1%) i Siemiatyczach (2,0%); najmniejszy zaś w Grajewie (0,2%), Kolnie (0,3%) i Sejnach (0,5%).

3.3.3 Bezrobotni w okresie 12 miesięcy od dnia ukończenia nauki

Ustawa z dnia 20 kwietnia 2004r. o promocji zatrudnienia i instytucjach rynku pracy zaprzestała posługiwania się pojęciem „absolwenta”. W sprawozdawczości rynku pracy pojawiła się w to miejsce kategoria osób będących w okresie do 12 miesięcy od ukończenia szkoły, tj. od dnia określonego w dyplomie, świadectwie lub innym dokumencie potwierdzającym ukończenie nauki w szkole, kursów zawodowych trwających co najmniej 24 miesiące lub nabycie uprawnień do wykonywania zawodu przez niepełnosprawnych.

W ciągu 2006r. w urzędach pracy woj. podlaskiego zarejestrowało się 12529 nowych osób będących w okresie do 12 miesięcy od dnia ukończenia nauki, czyli 16,2% ogółu nowo zarejestrowanych bezrobotnych. Jednocześnie w ciągu tego roku pracę podjęło 3301 osób z tej grupy bezrobotnych. Wskaźnik płynności rynku pracy wyniósł więc 26,3%.

Tabela 38. Osoby bezrobotne w okresie 12 miesięcy od dnia ukończenia nauki w woj. podlaskim w 2006 roku (stan w końcu okresu sprawozdawczego)

Miesiące 2006r.	Bezrobotni ogółem	w tym w okresie 12 miesięcy od dnia ukończenia nauki	
		liczba	% udział w ogólnej liczbie bezrobotnych
styczeń	76247	4535	5,9
luty	76206	4309	5,7
marzec	74651	4068	5,4
kwiecień	71075	2308	3,2
maj	67625	2765	4,1
czerwiec	64744	2344	3,6
lipiec	64112	2750	4,3
sierpień	63121	3002	4,8
wrzesień	61761	3175	5,1
październik	60254	3096	5,1
listopad	60869	3179	5,2
grudzień	61773	3431	5,6

SYTUACJA NA RYNKU PRACY W WOJ. PODLASKIM W 2006R.

W końcu 2006r. w urzędach pracy pozostawało zarejestrowanych 3431 bezrobotnych absolwentów. Stanowili oni 5,6% ogółu zarejestrowanych bezrobotnych.

Na przestrzeni całego roku populacja bezrobotnych absolwentów zmniejszyła się o 968 osób, tj. o 22,0%.

Tabela 39. Bezrobotni w okresie 12 miesięcy od dnia ukończenia nauki wg powiatowych urzędów pracy w 2006r. (stan w końcu roku)

Powiatowy Urząd Pracy	Bezrobotni ogółem	w tym w okresie 12 miesięcy od dnia ukończenia nauki	
		liczba	% udział w ogólnej liczbie bezrobotnych
Augustów	4421	248	5,6
Białystok	18355	1328	7,2
Bielsk Podl.	2279	164	7,2
Grajewo	4479	137	3,1
Hajnówka	2121	100	4,7
Kolno	2723	133	4,9
Łomża	6073	309	5,1
Mońki	1680	97	5,8
Sejny	1887	76	4,0
Siemiatycze	1933	134	6,9
Sokółka	4714	221	4,7
Suwałki	5873	245	4,2
Wysokie Maz.	2365	126	5,3
Zambrów	2870	113	3,9
Woj. podlaskie	61773	3431	5,6

W końcu 2006r. największy procent absolwentów w ogólnej liczbie bezrobotnych odnotowano na terenie działania PUP w: Białymstoku i Bielsku Podlaskim – po 7,2% oraz w Siemiatyczach – 6,9%; najmniej zaś na w terenie PUP w: Grajewie – 3,1%, Zambrowie – 3,9% i Sejnach – 4,0%.

Tabela 40. Bezrobotni w okresie 12 miesięcy od dnia ukończenia nauki woj. podlaskiego według wielkich grup zawodów w 2006r. (stan w końcu roku)

Grupy zawodów (nazwa grupy wielkiej)	Bezrobotni ogółem		w tym w okresie 12 miesięcy od dnia ukończenia nauki	
	liczba	%	liczba	%
Ogółem, z tego:	61773	100	3431	100,0
0. Siły zbrojne	1	0,0	0	0,0
1. Przedstawiciele władz publicznych, wyżsi urzędnicy i kierownicy	132	0,2	0	0,0
2. Specjaliści	4858	7,9	1127	32,8
3. Technicy i inny średni personel	9995	16,2	888	25,9
4. Pracownicy biurowi	1888	3,1	26	0,8
5. Pracownicy usług osobistych i sprzedawcy	6779	11,0	275	8,0
6. Rolnicy, ogrodnicy, leśnicy i rybacy	2157	3,5	25	0,7
7. Robotnicy przemysłowi i rzemieślnicy	14822	24,0	221	6,4
8. Operatorzy i monterzy maszyn i urządzeń	2767	4,5	21	0,6
9. Pracownicy przy pracach prostych	5536	9,0	14	0,4
Bez zawodu	12838	20,8	834	24,3

Struktura zawodowa bezrobotnych absolwentów kształtuje się inaczej niż struktura ogółu zarejestrowanych bezrobotnych. Wśród bezrobotnych absolwentów najliczniej reprezentowaną grupą zawodową są specjaliści. W końcu 2006r. do grupy tej zaliczono 1127 bezrobotnych i stanowili oni 32,8% ogółu zarejestrowanych bezrobotnych absolwentów (przed rokiem 28,9%). Wśród ogółu bezrobotnych stanowili oni „jedynie” 7,9% (przed rokiem 7,1%). W ostatnich latach następuje systematyczny wzrost udziału tej grupy w ogólnej liczbie bezrobotnych. Wśród bezrobot-

nych specjalistów będących w okresie 12 miesięcy od dnia ukończenia nauki najliczniejszą grupę stanowili specjaliści do spraw ekonomicznych i zarządzania - 275 osób (w tym 88 ekonomistów, 67 specjalistów ds. marketingu i handlu), specjaliści nauk fizycznych, matematycznych i technicznych - 200 osób (w tym: 137 inżynierów i pokrewnych, 33 informatyków), specjaliści nauk przyrodniczych i ochrony zdrowia - 136 osób (w tym: 75 specjalistów nauk rolniczych i leśnych, 41 specjalistów ochrony zdrowia), specjaliści nauk społecznych i pokrewnych – 183 osoby (w tym: 72 pedagogów), prawnicy – 67 osób oraz specjaliści szkolnictwa – 64 osoby.

Drugą pod względem liczebności grupą zawodową wśród absolwentów są bezrobotni technicy i inny średni personel – w końcu 2006r. zarejestrowanych było 888 osób. Stanowiły one 25,9% bezrobotnych absolwentów, tj. ponaddwukrotnie więcej niż wynosi udział tej grupy zawodowej wśród ogółu zarejestrowanych bezrobotnych.

Wyższy jest też procentowy udział osób bez zawodu w populacji bezrobotnych absolwentów (24,3% wobec 20,8% udziału w ogólnej zbiorowości bezrobotnych).

3.4. Bezrobocie osób powyżej 50 roku życia.

Osoby powyżej 50 roku życia zostały uznane przez Ustawę o promocji zatrudnienia i instytucjach rynku pracy za osoby będące w szczególnej sytuacji na rynku pracy i w związku z tym zostały objęte przez powiatowe urzędy pracy dodatkowymi działaniami.

Na koniec 2006 roku liczba zarejestrowanych bezrobotnych powyżej 50 roku życia wyniosła 11715 osób, w tym 4421 kobiet. Bezrobotni powyżej 50 roku życia stanowili 19,0% ogółu bezrobotnych zarejestrowanych w województwie.

Tabela 41. Bezrobotni powyżej 50 roku życia w latach 2005-2006
(stan w końcu roku)

Rok	Bezrobotni ogółem	w tym osoby powyżej 50 roku życia
2005	73193	11616
2006	61773	11715
Dynamika 2005r.=100	84,4	100,9

W 2006r. poziom bezrobocia ogółem zmniejszył się w porównaniu do 2005 roku o 15,6%, natomiast odsetek bezrobotnych powyżej 50 roku życia zwiększył się o 0,9%. W porównaniu do stanu z końca ubiegłego roku liczba bezrobotnych powyżej 50 roku życia wzrosła o 99 osób.

Tabela 42. Bezrobotni powyżej 50 roku życia wg powiatowych urzędów pracy w 2006r. (stan w końcu roku)

Powiatowy Urząd Pracy	Liczba osób powyżej 50 roku życia	% udział w ogólnej liczbie bezrobotnych
Augustów	790	17,9
Białystok	4109	22,4
Bielsk Podlaski	417	18,3
Grajewo	753	16,8
Hajnówka	509	24,0
Kolno	307	11,3
Łomża	1099	18,1
Mońki	303	18,0
Sejny	297	15,7
Siemiatycze	354	18,3
Sokółka	828	17,6
Suwałki	1119	19,1
Wysokie Mazowieckie	442	18,7
Zambrów	388	13,5
Woj. podlaskie	11715	19,0

Największy odsetek osób bezrobotnych powyżej 50 roku życia odnotowano w PUP w: Hajnówce (24,0%), Białymstoku (22,4%) oraz w Suwałkach (19,1%); najmniej zaś w PUP w: Kolnie (11,3%), Zambrowie (13,5%) oraz w Sejnach (15,7%).

Tabela 43. Bezrobotni powyżej 50 roku życia w woj. podlaskim w 2006 roku (stan w końcu okresu sprawozdawczego)

Miesiące 2006r.	Bezrobotni powyżej 50 roku życia	
	w liczbach bezwzględnych	% udział w liczbie bezrobotnych ogółem
styczeń	12201	16,0
luty	12359	16,2
marzec	12412	16,6
kwiecień	12077	17,0
maj	11775	17,4
czerwiec	11474	17,7
lipiec	11417	17,8
sierpień	11363	18,0
wrzesień	11319	18,3
październik	11263	18,7
listopad	11526	18,9
grudzień	11715	19,0

Poziom bezrobocia wśród tej grupy bezrobotnych najwyższy stan osiągnął w końcu marca br., po czym stopniowo zmniejszał się, z niewielkimi wahaniami, aż do końca października br. Natomiast proc. udział tej grupy osób w ogólnej zbiorowości bezrobotnych zwiększał się z miesiąca na miesiąc i w ciągu roku wzrósł o 3 punkty.

Tabela 44. "Napływy" i "odpływy" bezrobotnych powyżej 50 roku życia w 2005r. (w okresie sprawozdawczym)

Wyszczególnienie	Bezrobotni powyżej 50 roku życia	
	liczba	%
Bezrobotni nowo zarejestrowani "napływ"	9105	100,0
z tego powracający do rejestracji:		
- po raz pierwszy	951	10,4
- po raz kolejny	8154	89,6
w tym powracający do rejestracji:		
- po pracach interwencyjnych	187	2,1
- po robotach publicznych	295	3,2
- po odbyciu przygotowania zawodowego w miejscu pracy	56	0,6
- po szkoleniu	215	2,4
- po pracach społecznie użytecznych	392	4,3

SYTUACJA NA RYNKU PRACY W WOJ. PODLASKIM W 2006R.

Wyszczególnienie	Bezrobotni powyżej 50 roku życia	
	liczba	%
Bezrobotni wyrejestrowani „odpływ”	9047	100,0
w tym z powodu:		
<input type="checkbox"/> podjęcia pracy, z tego:	3389	37,5
▪ pracy niesubsydiowanej	2499	27,6
- w tym pracy sezonowej	273	3,0
▪ pracy subsydiowanej	890	9,8
w tym:		
- w ramach prac interwencyjnych	434	4,8
- w ramach robót publicznych	333	3,7
- z tytułu podjęcia działalności gospodarczej	36	0,4
- w ramach refundacji kosztów zatrudnienia bezrobotnego	32	0,4
<input type="checkbox"/> rozpoczęcia szkolenia	226	2,5
<input type="checkbox"/> rozpoczęcia przygotowania zawodowego w miejscu pracy	77	0,9
<input type="checkbox"/> rozpoczęcia prac społecznie użytecznych	482	5,3
<input type="checkbox"/> niepotwierdzenia gotowości do pracy	3106	34,3
<input type="checkbox"/> dobrowolnej rezygnacji ze statusu bezrobotnego	455	5,0
<input type="checkbox"/> nabycia praw emerytalnych lub rentowych	332	3,7

Do urzędów pracy woj. podlaskiego zgłosiło się w ciągu całego 2006r. 9105 osób w wieku powyżej 50 roku życia, co stanowiło 11,8% ogółu nowo zarejestrowanych bezrobotnych. Po raz pierwszy zarejestrowało się 951 osób w omawianej kategorii wiekowej, tj. 10,4%, a po raz kolejny - 8154 osoby, tj. 89,6%. Po pracach interwencyjnych wróciło 187 osób powyżej 50 roku życia (2,1% nowo rejestrujących się w tej grupie wiekowej), po robotach publicznych – 295 osób (3,2%), po odbyciu przygotowania zawodowego w miejscu pracy – 56 osób (0,6%), po szkoleniu – 215 osób (2,4%) oraz po pracach społecznie użytecznych – 392 osoby (4,3%).

Jednocześnie rejestry bezrobotnych opuściło 9047 osób powyżej 50 roku życia, czyli 10,2% ogółu bezrobotnych wyrejestrowanych. Naj-

częstszą przyczyną wyłączeń osób powyżej 50 roku życia z ewidencji urzędów pracy w 2006r. było podejmowanie pracy. Z tego tytułu wyrejestrowano 3389 osób (37,5% „odpływów” tej grupy bezrobotnych), z czego pracę niesubsydiowaną podjęło 2499 osób, a subsydiowaną – 273 osób. Drugą najczęściej występującą przyczyną wyłączeń było niepotwierdzenie gotowości do pracy. Z tego powodu wyłączono 3106 osób powyżej 50 roku życia (34,3% „odpływów”). Ponadto na szkolenie zostało skierowanych 226 osób z omawianej grupy wiekowej (2,5% „odpływów”), przygotowanie zawodowe w miejscu pracy rozpoczęło 77 osób (0,9% „odpływów”), natomiast prace społecznie użyteczne rozpoczęły 482 osoby (5,3%).

Wskaźnik płynności rynku pracy dla osób powyżej 50 roku życia, rozumiany jako stosunek liczby osób podejmujących pracę w 2006r. do liczby osób nowo zarejestrowanych w tym czasie, wyniósł 37,2%. Dla porównania, dla całej zbiorowości bezrobotnych wskaźnik ten wyniósł 44,8%.

3.5. Bezrobocie osób bez kwalifikacji zawodowych.

Osoby nie posiadające kwalifikacji zawodowych są następną grupą bezrobotnych, uznanych przez Ustawę o promocji zatrudnienia i instytucjach rynku pracy za będące w szczególnej sytuacji na rynku pracy i w związku z tym objętych przez powiatowe urzędy pracy dodatkowymi działaniami. Ta grupa bezrobotnych obejmuje osoby nie posiadające kwalifikacji do wykonywania jakiegokolwiek zawodu poświadczonych dyplomem, świadectwem, zaświadczeniem instytucji szkoleniowej lub innym dokumentem uprawniającym do wykonywania zawodu; są to z reguły osoby z wykształceniem gimnazjalnym i poniżej oraz absolwenci liceów ogólnokształcących.

SYTUACJA NA RYNKU PRACY W WOJ. PODLASKIM W 2006R.

Na koniec 2006 roku liczba zarejestrowanych bezrobotnych bez kwalifikacji zawodowych wyniosła 19085 osób, w tym 10309 kobiet. Bezrobotni ci stanowili 30,9% ogółu bezrobotnych zarejestrowanych w województwie.

W ciągu całego 2006r. do urzędów pracy zgłosiły się 21804 osoby nie posiadające kwalifikacji do wykonywania jakiegokolwiek zawodu i stanowiły one 28,2% ogółu nowo rejestrujących się bezrobotnych. W tym czasie pracę podjęło 7007 osób bez kwalifikacji zawodowych. Płynność rynku pracy dla tej grupy bezrobotnych wyniosła 32,1% i była o ponad jedną trzecią mniejsza niż wśród ogółu bezrobotnych.

Tabela 45. Bezrobotni bez kwalifikacji zawodowych w latach 2005-2006 (stan w końcu roku)

Rok	Bezrobotni ogółem	w tym osoby bez kwalifikacji zawodowych
2005	73193	18003
2006	61773	19085
Dynamika 2005r.=100	84,4	106,0

W okresie od końca 2005r. do końca 2006r. poziom bezrobocia ogółem zmniejszył się o 15,6%, natomiast odsetek bezrobotnych bez kwalifikacji zawodowych zwiększył się o 6,0% (o 1082 osoby).

Tabela 46. Bezrobotni bez kwalifikacji zawodowych wg powiatowych urzędów pracy w 2006r. (stan w końcu roku)

Powiatowy Urząd Pracy	Liczba osób bez kwalifikacji zawodowych	% udział w ogólnej liczbie bezrobotnych
Augustów	1349	30,5
Białystok	5717	31,1
Bielsk Podlaski	585	25,7
Grajewo	1692	37,8
Hajnówka	634	29,9
Kolno	933	34,3
Łomża	1818	29,9
Mońki	617	36,7
Sejny	588	31,2
Siemiatycze	526	27,2
Sokółka	1128	23,9
Suwałki	2100	35,8
Wysokie Mazowieckie	702	29,7
Zambrów	696	24,3
Woj. podlaskie	19085	30,9

Największy odsetek osób bezrobotnych bez kwalifikacji zawodowych odnotowano w PUP w: Grajewie (37,8%), Mońkach (36,7%) oraz w Suwałkach (35,8%); najmniej zaś w PUP w: Sokółce (23,9%), Zambrowie (24,3%) oraz Bielsku Podlaskim (25,7%).

Tabela 47. Bezrobotni bez kwalifikacji zawodowych w woj. podlaskim w 2006 roku (stan w końcu okresu sprawozdawczego)

Miesiące 2006r.	Bezrobotni bez kwalifikacji zawodowych	
	w liczbach bezwzględnych	% udział w liczbie bezrobotnych ogółem
styczeń	20303	26,6
luty	21275	27,9
marzec	21379	28,6
kwiecień	20580	29,0
maj	20533	30,4
czerwiec	19814	30,6
lipiec	19442	30,3
sierpień	19212	30,4
wrzesień	19036	30,8
październik	18619	30,9
listopad	18957	31,1
grudzień	19085	30,9

Poziom bezrobocia wśród tej grupy bezrobotnych był największy w końcu marca br., następnie zmniejszał się aż do końca października br., by następnie ponownie nieznacznie wzrosnąć. Natomiast udział omawianej grupy w ogólnej zbiorowości bezrobotnych zwiększył się o 4,3 punktu proc.

3.6. Bezrobocie osób wychowujących co najmniej jedno dziecko do 7 roku życia.

Spośród ogółu nowo zarejestrowanych w ciągu całego 2006r. bezrobotnych, 1624 osoby, tj. 2,1% samotnie wychowywało co najmniej jedno dziecko do 7 roku życia. W tym czasie pracę podjęło 645 osób, a więc płynność rynku pracy dla tej grupy bezrobotnych wyniosła 39,7% (dla ogółu bezrobotnych ten wskaźnik wyniósł 44,8%).

Tabela 48. Bezrobotni wychowujący co najmniej jedno dziecko do 7 roku życia w latach 2005-2006 (stan w końcu roku)

Rok	Bezrobotni ogółem	w tym osoby wychowujące co najmniej jedno dziecko do 7 roku życia
2005	73193	2058
2006	61773	1944
Dynamika 2005r.=100	84,4	94,5

W okresie od końca 2005r. do końca 2006r. poziom bezrobocia ogółem zmniejszył się o 15,6%, a odsetek bezrobotnych wychowujących co najmniej jedno dziecko do 7 roku życia zmniejszył się o 5,5% (tj. o 114 osób).

Na koniec 2006 roku liczba zarejestrowanych bezrobotnych wychowujących co najmniej jedno dziecko do 7 roku życia wyniosła 1944 osoby, w tym 1833 kobiety. Bezrobotni ci stanowili 3,1% ogółu bezrobotnych zarejestrowanych w województwie.

Tabela 49. Bezrobotni wychowujący co najmniej jedno dziecko do 7 roku życia wg powiatowych urzędów pracy w 2006r. (stan w końcu roku)

Powiatowy Urząd Pracy	Liczba osób wychowujący co najmniej jedno dziecko do 7 roku życia	% udział w ogólnej liczbie bezrobotnych
Augustów	94	2,1
Białystok	697	3,8
Bielsk Podlaski	49	2,2
Grajewo	118	2,6
Hajnówka	88	4,1
Kolno	41	1,5
Łomża	178	2,9
Mońki	34	2,0
Sejny	44	2,3
Siemiatycze	56	2,9
Sokółka	125	2,7
Suwałki	311	5,3
Wysokie Mazowieckie	46	1,9
Zambrów	63	2,2
Woj. podlaskie	1944	3,1

SYTUACJA NA RYNKU PRACY W WOJ. PODLASKIM W 2006R.

Największy odsetek bezrobotnych osób samotnie wychowujących, co najmniej jedno dziecko do 7 roku życia odnotowano w PUP w: Suwałkach (5,3%), Hajnówce (4,1%) i Białymstoku (3,8%); najmniej zaś w PUP w: Kolnie (1,5%), Wysokiem Mazowieckiem (1,9%) oraz Mońkach (2,0%).

Tabela 50. Bezrobotni wychowujący co najmniej jedno dziecko do 7 roku życia w woj. podlaskim w 2006 roku
(stan w końcu okresu sprawozdawczego)

Miesiące 2006r.	Bezrobotni wychowujący co najmniej jedno dziecko do 7 roku życia	
	w liczbach bezwzględnych	% udział w liczbie bezrobotnych ogółem
styczeń	2101	2,8
luty	2120	2,8
marzec	2116	2,8
kwiecień	2038	2,8
maj	2013	2,9
czerwiec	1964	3,0
lipiec	1991	3,1
sierpień	1954	3,1
wrzesień	1955	3,2
październik	1920	3,2
listopad	1946	3,2
grudzień	1944	3,1

Poziom bezrobocia wśród tej grupy bezrobotnych był najwyższy w końcu lutego 2006r., najniższy zaś odnotowano w miesiącach: październiku i grudniu br.

3.7. Długotrwale bezrobocie w woj. podlaskim.

Osoby długotrwale bezrobotne, zgodnie z Ustawą o promocji zatrudnienia i instytucjach rynku pracy, to osoby pozostające w rejestrze powiatowego urzędu pracy łącznie przez okres ponad 12 miesięcy w okresie ostatnich 2 lat, z wyłączeniem okresów odbywania stażu i przygotowania

SYTUACJA NA RYNKU PRACY W WOJ. PODLASKIM W 2006R.

zawodowego w miejscu pracy. Jako osoby będące w szczególnej sytuacji na rynku pracy, również są adresatami dodatkowych działań publicznych służb zatrudnienia.

Tabela 51. Długotrwale bezrobotni w woj. podlaskim w latach 2005-2006 (stan w końcu roku)

Rok	Bezrobotni ogółem	w tym długotrwale bezrobotni
2005	73193	46399
2006	61773	39291
Dynamika 2005r.=100	84,4	84,6

Na koniec 2006 roku liczba zarejestrowanych długotrwale bezrobotnych wyniosła 39291 osób i stanowili oni 63,6% ogółu. W porównaniu do końca ubiegłego roku liczebność tej kategorii bezrobotnych zmniejszyła się o 7108 osób, tj. o 15,4%, natomiast liczba bezrobotnych ogółem zmniejszyła się o 15,6%.

Tabela 52. Długotrwale bezrobotni wg powiatowych urzędów pracy w 2006r. (stan w końcu roku)

Powiatowy Urząd Pracy	Liczba osób długotrwale bezrobotnych	% udział w ogólnej liczbie bezrobotnych
Augustów	3103	70,2
Białystok	10303	56,1
Bielsk Podlaski	1323	58,1
Grajewo	3207	71,6
Hajnówka	1183	55,8
Kolno	1901	69,8
Łomża	3880	63,9
Mońki	1119	66,6
Sejny	1341	71,1
Siemiatycze	1232	63,7
Sokółka	3411	72,4
Suwałki	3631	61,8
Wysokie Mazowieckie	1623	68,6
Zambrów	2034	70,9
Woj. podlaskie	39291	63,6

SYTUACJA NA RYNKU PRACY W WOJ. PODLASKIM W 2006R.

Największy odsetek osób długotrwale bezrobotnych odnotowano w PUP w: Sokółce (72,4%), Grajewie (71,6%) oraz Sejnach (71,1%); najmniej zaś w PUP w: Hajnówce (55,8%), Białymstoku (56,1%) oraz w Białymstoku Podlaskim (58,1%).

Tabela 53. Długotrwale bezrobotni w woj. podlaskim w 2006 roku
(stan w końcu okresu sprawozdawczego)

Miesiące 2006r.	Długotrwale bezrobotni	
	w liczbach bezwzględnych	% udział w liczbie bezrobotnych ogółem
styczeń	47399	62,2
luty	47407	62,2
marzec	46500	62,3
kwiecień	44995	63,3
maj	43114	63,8
czerwiec	41252	63,7
lipiec	40636	63,4
sierpień	40013	63,4
wrzesień	39371	63,7
październik	38665	64,2
listopad	39137	64,3
grudzień	39291	63,6

Poziom bezrobocia wśród tej grupy bezrobotnych na przestrzeni całego roku podlega ogólnym tendencjom, panującym na regionalnym rynku pracy: najwyższy stan osiągnął na początku roku, po czym stopniowo zmniejszał się aż do końca października br., by od listopada ponownie się zwiększać.

Tabela 54. "Napływ" do bezrobocia i "odpływ" z bezrobocia" osób długotrwale bezrobotnych w 2006r. (w okresie sprawozdawczym)

Wyszczególnienie	Długotrwale bezrobotni	
	liczba	%
Bezrobotni nowo zarejestrowani "napływ"	31647	100,0
z tego powracający do rejestracji:		
- po raz pierwszy	-	-
- po raz kolejny	31647	100,0
w tym powracający do rejestracji:		
- po pracach interwencyjnych	340	1,1
- po robotach publicznych	614	1,9
- po stażu	679	2,1
- po odbyciu przygotowania zawodowego w miejscu pracy	758	2,5
- po szkoleniu	1621	5,1
- po pracach społecznie użytecznych	1153	3,6
Bezrobotni wyrejestrowani "odpływ"	38799	100,0
w tym z powodu:		
<input type="checkbox"/> podjęcia pracy	14588	37,6
z tego:		
▪ pracy niesubsydiowanej	11632	30,0
- w tym pracy sezonowej	1515	3,9
▪ pracy subsydiowanej	2956	7,6
w tym:		
- w ramach prac interwencyjnych	1676	4,3
- w ramach robót publicznych	767	2,0
- z tytułu podjęcia działalności gospodarczej	240	0,6
- w ramach refundacji kosztów zatrudnienia bezrobotnego	185	0,5
<input type="checkbox"/> rozpoczęcia szkolenia	1496	3,9
<input type="checkbox"/> rozpoczęcia stażu	767	2,0
<input type="checkbox"/> rozpoczęcia przygotowania zawodowego w miejscu pracy	934	2,4
<input type="checkbox"/> rozpoczęcia pracy społecznie użytecznej	1448	3,7
<input type="checkbox"/> niepotwierdzenia gotowości do pracy	13304	34,3
<input type="checkbox"/> dobrowolnej rezygnacji ze statusu bezrobotnego	2696	6,9
<input type="checkbox"/> nabycia praw emerytalnych lub rentowych	213	0,5

Do urzędów pracy woj. podlaskiego zgłosiło się w ciągu całego 2006r. 31647 osób, które pozostawały w rejestrze powiatowego urzędu pracy łącznie przez okres ponad 12 miesięcy w okresie ostatnich 2 lat. Stanowiło to 40,9% wszystkich nowo rejestrujących się bezrobotnych. Po pracach interwencyjnych wróciło 340 osób długotrwale bezrobotnych (1,1% nowo rejestrujących się z tej grupy bezrobotnych), po robotach publicznych – 614 osób (1,9%), po stażu – 679 osób (2,1%), po odbyciu przygotowania zawodowego w miejscu pracy – 758 osób (2,4%), po szkoleniu – 1621 osób (5,1%) oraz po pracach społecznie użytecznych (3,6%).

Jednocześnie rejestry bezrobotnych opuściło 38799 osób długotrwale bezrobotnych, czyli 43,7% ogółu bezrobotnych wyrejestrowanych. Najczęstszą przyczyną wyłączeń tych osób z ewidencji urzędów pracy w 2006r. było podejmowanie pracy. Z tego powodu wyłączono 14588 osób długotrwale bezrobotnych (37,6% „odpływów”), z czego pracę niesubsydiowaną podjęły 11632 osoby, a subsydiowaną – 1515 osób.

Inną najczęściej występującą przyczyną wyłączeń było niepotwierdzenie gotowości do pracy. Z tego tytułu wyrejestrowano 13304 osoby (34,3% „odpływów” osób długotrwale bezrobotnych). Natomiast ze statusu bezrobotnego dobrowolnie zrezygnowało 2696 osób z omawianej kategorii wiekowej (6,9%).

Szkolenie rozpoczęło 1496 osób z omawianej kategorii bezrobotnych (3,9% „odpływów”), a na staż zostało skierowanych 767 osób (2,0% „odpływów”). Przygotowanie zawodowe w miejscu pracy rozpoczęły 934 osoby (2,4% „odpływów”), a prace społecznie użyteczne – 1448 osób (3,7% „odpływów”).

Wskaźnik płynności rynku pracy dla osób długotrwale bezrobotnych, rozumiany jako stosunek liczby osób podejmujących pracę w ciągu 2006r. do liczby osób nowo zarejestrowanych w tym czasie, wyniósł

46,1%. Dla porównania, dla całej zbiorowości bezrobotnych wskaźnik ten wyniósł 44,8%.

3.8. Bezrobocie osób niepełnosprawnych.

Tabela 55. Bezrobotni niepełnosprawni w woj. podlaskim w latach 2005-2006 (stan w końcu roku)

Rok	Bezrobotni ogółem	w tym niepełnosprawni
2005	73193	2315
2006	61773	2368
Dynamika 2005r.=100	84,4	102,3

W ciągu 2006r. w urzędach pracy woj. podlaskiego zarejestrowało się 2616 bezrobotnych osób niepełnosprawnych i stanowiły one 3,4% nowo rejestrujących się bezrobotnych. W ciągu 2006r. pracę podjęło 1098 osób niepełnosprawnych, w tym pracę subsydiowaną - 314 osób (w tym na miejsca pracy subsydiowane ze środków PFRON - 111 osób). Wskaźnik płynności rynku pracy wyniósł więc 42,0%.

W końcu 2006 roku w powiatowych urzędach pracy woj. podlaskiego zarejestrowanych było 2368 osób niepełnosprawnych, w tym 986 kobiet i 542 mieszkańców wsi. Poprzednio pracowało 2019 bezrobotnych osób niepełnosprawnych, z czego 57 osób zostało zwolnionych w ramach zwolnień grupowych. Prawo do zasiłku posiadało 256 osób niepełnosprawnych. Osoby niepełnosprawne stanowiły 3,8% ogólnej liczby zarejestrowanych bezrobotnych.

W porównaniu do końca poprzedniego roku liczba bezrobotnych osób niepełnosprawnych zwiększyła się o 53 osoby, tj. o 2,3%, mimo że ogólna liczba bezrobotnych zmniejszyła się w tym czasie aż o 15,6%.

Tabela 56. Osoby niepełnosprawne zarejestrowane jako bezrobotne w powiatowych urządzeniach pracy w 2006r. (stan w końcu roku)

Powiatowy Urząd Pracy	Liczba bezrobotnych osób niepełnosprawnych	% udział do ogółu bezrobotnych
Augustów	71	1,6
Białystok	1054	5,7
Bielsk Podlaski	126	5,5
Grajewo	49	1,1
Hajnówka	131	6,2
Kolno	38	1,4
Łomża	277	4,6
Mońki	39	2,3
Sejny	15	0,8
Siemiatycze	100	5,2
Sokółka	164	3,5
Suwałki	230	3,9
Wysokie Maz.	25	1,1
Zambrów	49	1,7
Woj. podlaskie	2368	3,8

Największy odsetek osób niepełnosprawnych w ogólnej liczbie bezrobotnych zarejestrowano w końcu 2006r.: w PUP w Hajnówce (6,2%), w PUP w Białymstoku (5,7%) i w PUP w Bielsku Podlaskim (5,5%); najmniejszy zaś w PUP w Sejnach (0,8%), w PUP w Grajewie i Wysokiem Mazowieckiem (po 1,1%) oraz w PUP w Kolnie (1,4%).

Tabela 57. Bezrobotne osoby niepełnosprawne w woj. podlaskim w 2006r. (stan w końcu miesiąca)

Miesiące 2006r.	Liczba bezrobotnych osób niepełnosprawnych	% do ogólnej liczby bezrobotnych
styczeń	2441	3,2
luty	2448	3,2
marzec	2439	3,3
kwiecień	2373	3,3
maj	2315	3,4
czerwiec	2256	3,5
lipiec	2243	3,5
sierpień	2276	3,6
wrzesień	2262	3,7
październik	2275	3,8
listopad	2344	3,9
grudzień	2368	3,8

Poziom bezrobocia wśród osób niepełnosprawnych, podobnie jak wśród ogółu bezrobotnych, był najwyższy w końcu lutego br., następnie zmniejszał się, z pewnymi wahaniami, aż do końca lipca br., by później rosnąć do końca roku.

Tabela 58. Osoby niepełnosprawne bezrobotne wg stopnia niepełnosprawności w 2006r. (stan końca roku)

Powiatowy Urząd Pracy	Ogółem	z tego wg stopnia niepełnosprawności:		
		znaczny	umiarkowany	lekki
Augustów	71	3	16	52
Białystok	1054	4	77	973
Bielsk Podl.	126	0	13	113
Grajewo	49	0	10	39
Hajnówka	131	0	12	119
Kolno	38	1	7	30
Łomża	277	0	31	246
Mońki	39	0	5	34
Sejny	15	1	7	7
Siemiatycze	100	0	10	90
Sokółka	164	0	32	132
Suwałki	230	13	57	160
Wysokie Maz.	25	1	7	17
Zambrów	49	0	7	42
Woj. podlaskie	2368	23	291	2054

Bezrobotni niepełnosprawni to najczęściej osoby z lekkim stopniem niepełnosprawności (dawna III grupa inwalidzka) – 86,7% bezrobotnych osób niepełnosprawnych. Umiarkowany stopień niepełnosprawności (II grupa inwalidzka) posiadało 12,3% osób. Nieliczną grupę stanowiły osoby bezrobotne ze znacznym stopniem niepełnosprawności (I grupa inwalidzka) – 1,0%.

Najczęściej występujący wśród bezrobotnych osób niepełnosprawnych rodzaj niepełnosprawności to: upośledzenie narządu ruchu (647 osób – 27,3%), choroby psychiczne (314 osób – 13,3%), choroby układu oddechowego i krążenia (268 – 11,3%), oraz choroby narządu wzroku (264 osoby – 11,1%).

SYTUACJA NA RYNKU PRACY W WOJ. PODLASKIM W 2006R.

Tabela 59. Osoby niepełnosprawne bezrobotne wg wieku w 2006r.
(stan w końcu roku)

Powiatowy Urząd Pracy	Ogółem	z tego według wieku:								
		18 -24	25-29	30-34	35-39	40 -44	45 - 49	50 -54	55 - 59	60 i więcej lat
Augustów	71	8	6	8	7	11	10	10	7	4
Białystok	1054	65	83	82	68	98	188	241	186	43
Bielsk Podlaski	126	15	10	9	9	16	26	26	12	3
Grajewo	49	4	5	6	6	7	5	9	6	1
Hajnówka	131	11	12	10	9	14	25	30	18	2
Kolno	38	7	2	6	2	4	6	5	5	1
Łomża	277	19	27	21	25	33	47	66	31	8
Mońki	39	6	3	5	2	9	5	6	3	0
Sejny	15	2	2	2	1	1	3	2	0	2
Siemiatycze	100	12	12	5	5	10	17	23	8	8
Sokółka	164	21	17	15	10	11	26	39	19	6
Suwałki	230	14	23	25	18	28	39	47	29	7
Wysokie Maz.	25	5	1	1	3	2	5	4	2	2
Zambrów	49	5	7	4	3	7	8	10	4	1
Woj. podl.	2368	194	210	199	168	251	410	518	330	88

Spśród zarejestrowanych w końcu 2006r. bezrobotnych osób niepełnosprawnych, najliczniej reprezentowane były grupy wiekowe powyżej 45 roku życia; stanowiły one łącznie 56,8% (1346 osób).

Tabela 60. Osoby niepełnosprawne bezrobotne wg wykształcenia w 2006r. (stan w końcu roku)

Powiatowy Urząd Pracy	Ogółem	z tego według wykształcenia:					
		wyż- sze	poli- c. i średnie zawod.	średnie ogólnok- ształc.	zasadn. zawod.	gimna- zjalne	podstawowe i podst. nie- ukończone
Augustów	71	3	12	6	27	2	21
Białystok	1054	29	189	72	318	2	444
Bielsk Podl.	126	2	24	9	40	0	51
Grajewo	49	0	10	6	14	0	19
Hajnówka	131	6	20	12	45	1	47
Kolno	38	0	10	1	13	0	14
Łomża	277	8	59	20	77	1	112
Mońki	39	1	7	1	14	0	16
Sejny	15	0	5	1	3	0	6
Siemiatycze	100	3	19	4	28	2	44
Sokółka	164	5	29	12	57	0	61
Suwałki	230	9	41	20	57	0	103
Wysokie M.	25	0	6	4	10	0	5
Zambrów	49	0	8	2	16	1	22
Woj. podlaskie	2368	66	439	170	719	9	965

Populację bezrobotnych osób niepełnosprawnych cechuje niski poziom wykształcenia. W końcu 2006r. zaledwie 2,8% osób posiadało wykształcenie wyższe, wykształcenie policealne i średnie zawodowe - 18,5%, średnie ogólnokształcące - 7,2%. Natomiast niższe poziomy wykształcenia posiadało 71,5% bezrobotnych osób niepełnosprawnych (z tego zasadnicze zawodowe - 30,4% oraz gimnazjalne i poniżej - 41,1%).

W końcu 2006r. w urzędach pracy zarejestrowane były 723 osoby niepełnosprawne poszukujące pracy nie pozostające w zatrudnieniu, w tym 333 kobiety i 127 mieszkańców wsi. Poprzednio pracowało 421 osób, w tym 168 było zwolnionych w ramach zwolnień grupowych. 474 osoby pobierały rentę z tytułu niezdolności do pracy.

W subpopulacji osób niepełnosprawnych zarejestrowanych jako poszukujące pracy nie pozostające w zatrudnieniu 49,9% to osoby posiadające umiarkowany stopień niepełnosprawności, następne 32,8% stanowiły osoby z orzeczonym lekkim stopniem niepełnosprawności. Natomiast w znacznym stopniu niepełnosprawnych było 17,3% niepełnosprawnych osób poszukujących pracy.

Najczęściej występujący wśród osób niepełnosprawnych poszukujących pracy rodzaj niepełnosprawności to: choroby narządu wzroku (126 osób – 17,4%), nieustalony (115 osób – 15,9%) oraz upośledzenie narządu ruchu (105 osób – 14,5%).

Najliczniejszą grupę stanowiły osoby w wieku 50-54 lata (121 osób - 16,7%) oraz w wieku 45-49 lat (104 osoby - 14,4%).

Osoby niepełnosprawne zarejestrowane jako poszukujące pracy, w przeciwieństwie do osób niepełnosprawnych zarejestrowanych jako bezrobotne, są lepiej wykształcone: 11,2% osób z tej grupy posiadało wyższe wykształcenie, aż 27,8% - policealne i średnie zawodowe, a 11,3% - średnie ogólnokształcące. Natomiast niższe poziomy wykształcenia posiadało 49,7% osób niepełnosprawnych poszukujących pracy: zasadnicze zawodowe - 23,9% i gimnazjalne i poniżej - 25,7%.

3.9. Bezrobotni zwolnieni z przyczyn dotyczących zakładu pracy

W 2006r., podobnie jak w latach poprzednich, odnotowano zmniejszenie się liczby bezrobotnych poprzednio pracujących. Częścią tej kategorii bezrobotnych są osoby zwalniane z przyczyn dotyczących zakładu pracy. I także ta subpopulacja bezrobotnych, podobnie jak w poprzednich latach, uległa zmniejszeniu. Udział zwolnionych z przyczyn dotyczących zakładu pracy w ogólnej liczbie bezrobotnych wyniósł na koniec 2006r. 1,9% (w końcu 2005r. - 2,3%). Wśród bezrobotnych zwolnionych w tym trybie kobiety stanowiły 63,2% tej populacji (755 osób), a do zasiłku uprawnionych było 12,6% (151 osób).

Tabela 61. Osoby bezrobotne zwolnione z przyczyn dotyczących zakładu pracy w woj. podlaskim w latach 2005-2006 (stan w końcu roku)

Rok	Bezrobotni ogółem	w tym zwolnieni z przyczyn dotyczących zakładu pracy
2005	73193	1659
2006	61773	1195
Dynamika 2005r.=100	84,4	72,0

Na koniec 2005r. zarejestrowanych było 1659 bezrobotnych osób zwolnionych z przyczyn dotyczących zakładu pracy, a na koniec 2006r. – 1195 osób, co stanowiło 72,0% stanu z końca poprzedniego roku. Nastąpił więc spadek liczebności tej grupy bezrobotnych o 464 osoby.

Tabela 62. Liczba bezrobotnych zwolnionych z przyczyn dotyczących zakładu pracy wg powiatowych urzędów pracy w 2006r. (stan w końcu roku)

Powiatowy Urząd Pracy	Liczba bezrobotnych zwolnionych z przyczyn dotyczących zakładu pracy	% udział w liczbie bezrobotnych ogółem
Augustów	88	2,0
Białystok	425	2,3
Bielsk Podlaski	34	1,5
Grajewo	75	1,7
Hajnówka	58	2,7
Kolno	17	0,6
Łomża	119	2,0
Mońki	38	2,3
Sejny	13	0,7
Siemiatycze	37	1,9
Sokółka	152	3,2
Suwałki	100	1,7
Wysokie Maz.	13	0,5
Zambrów	26	0,9
Woj. podlaskie	1195	1,9

Największy odsetek osób bezrobotnych zwolnionych z przyczyn zakładu pracy odnotowano w PUP: w Sokółce (3,2%), w Hajnówce

SYTUACJA NA RYNKU PRACY W WOJ. PODLASKIM W 2006R.

(2,7%) oraz w Białymstoku i w Mońkach (po 2,3%), najmniejszy zaś w PUP: w Wysokiem Mazowieckiem (0,5%), w Kolnie (0,6%) oraz w Sejnach (0,7%).

Tabela 63. Kształtowanie się zwolnień z przyczyn dotyczących zakładu pracy w woj. podlaskim w 2006r.

Miesiące 2006r.	Bezrobotni zwolnieni z przyczyn dotyczących zakładu pracy			
	w miesiącu		na koniec miesiąca	
	ogółem	% do ogółu nowo zarejestrowanych	ogółem	% do ogółu bezrobotnych
styczeń	128	1,6	1718	2,3
luty	39	0,7	1671	2,2
marzec	63	1,0	1658	2,2
kwiecień	54	1,1	1637	2,3
maj	64	1,2	1584	2,3
czerwiec	41	0,7	1532	2,4
lipiec	46	0,7	1483	2,3
sierpień	40	0,6	1403	2,2
wrzesień	32	0,4	1330	2,2
październik	33	0,4	1267	2,1
listopad	26	0,4	1224	2,0
grudzień	31	0,5	1195	1,9
2006	597	0,8	-	-

W ciągu 2006r. do powiatowych urzędów pracy woj. podlaskiego zgłosiło się 597 nowych bezrobotnych zwolnionych z przyczyn dotyczących zakładu pracy. Stanowili oni 0,8 % ogółu nowo zarejestrowanych w 2006r. bezrobotnych (w 2005r. odpowiednio: 702 nowo rejestrujące się osoby zwolnione w tym trybie – 0,9%).

3.9.1. Zgłoszenia zwolnień z przyczyn dotyczących zakładu pracy.

W 2006r. zamiar dokonania zwolnień grupowych zgłosiło 7 zakładów pracy, które planowały zwolnienie łącznie 358 pracowników (w 2005r. odpowiednio: 25 zakładów i 1407 pracowników).

SYTUACJA NA RYNKU PRACY W WOJ. PODLASKIM W 2006R.

Największe zgłoszenia zwolnień grupowych w 2006r. dotyczyły zakładów branży budowlanej i telekomunikacyjnej a także przemysłu spożywczego, papierniczego, włókienniczego.

Tabela 64. Zgłoszenia przez pracodawców zamiaru dokonania zwolnień z przyczyn dotyczących zakładu pracy w 2006r.
(w okresie sprawozdawczym)

Miesiąc 2006r.	Zgłoszenia zwolnień grupowych ogółem		w tym:			
			z sektora publicznego		z sektora prywatnego	
	zakłady	osoby	zakłady	osoby	zakłady	osoby
styczeń	-	-	-	-	-	-
luty	-	-	-	-	-	-
marzec	-	-	-	-	-	-
kwiecień	-	-	-	-	-	-
maj	1	12	-	-	1	12
czerwiec	1	19	-	-	1	19
lipiec	1	49	-	-	1	49
sierpień	-	-	-	-	-	-
wrzesień	-	-	-	-	-	-
październik	1	46	-	-	1	46
listopad	3*	232	-	-	3*	232
grudzień	-	-	-	-	-	-
2006r.	7	358	-	-	7	358

*)w tym 1 zakład, zamierzający zwolnić 146 pracowników, wycofał się wręczenia wypowiedzeń w ramach zwolnień grupowych.

3.10. Bezrobotni według wieku i poziomu wykształcenia.

Tabela 65. Bezrobotni w woj. podlaskim wg wieku w latach 2005-2006 (stan w końcu roku)

Wyszczególnienie	Bezrobotni ogółem	w tym w wieku:						
		15-17	18-24	25-34	35-44	45-54	55-59	60 i więcej
2005	73193	0	18318	19297	14595	16927	3348	708
2006	61773	0	14172	16054	11952	15043	3733	819
2005r.=100	84,4	0,0	77,4	83,2	81,9	88,7	111,5	115,7

SYTUACJA NA RYNKU PRACY W WOJ. PODLASKIM W 2006R.

W 2006r. w porównaniu z rokiem poprzednim nastąpił spadek liczby bezrobotnych w grupach wiekowych do 54 lat, największy zaś wśród bezrobotnych w przedziale wiekowym w wieku 18-24 lata - o 4146 osób (o 22,6%) oraz 25-34 lata - o 3243 osoby (o 16,8%). Natomiast wzrost liczebności dotyczył bezrobotnych w starszych grupach wiekowych: 55-59 lat - o 385 osób (o 11,5%) oraz 60 i więcej lat – o 111 osób (o 15,7%).

Tabela 66. Bezrobotni w woj. podlaskim według wieku w 2006r.
(stan w końcu roku)

Grupy wiekowe	Liczba bezrobotnych		
	ogółem	% do ogółu	w tym kobiety
Ogółem	61773	100,0	32516
Wiek w latach:			
15 – 17	0	0	0
18 – 24	14172	22,9	7812
25 – 34	16054	26,0	9412
35 – 44	11952	19,3	6767
45 – 54	15043	24,4	7453
55 – 59	3733	6,0	1072
60 i więcej	819	1,3	X

Bezrobocie dotyczy przede wszystkim ludzi młodych. W końcu 2006r. najliczniejszą grupę stanowiły osoby młode w wieku 25-34 lata. W omawianej grupie wiekowej zarejestrowane były ogółem 16054 osoby - 26,0% ogółu. Drugą pod względem liczebności grupę stanowili bezrobotni w wieku 45 – 54 lata (15043 osoby, czyli 24,4% ogółu bezrobotnych). Najmniej liczna grupa wśród bezrobotnych to osoby w wieku 60 lat i więcej (819 osób, czyli 1,3% ogółu bezrobotnych).

Bezrobotni mężczyźni byli starsi niż kobiety. W populacji bezrobotnych mężczyzn osoby w wieku powyżej 45 lat stanowiły 37,8%, natomiast w populacji kobiet – 26,2%.

Tabela 67. Bezrobotni w woj. podlaskim wg poziomu wykształcenia w latach 2005-2006 (stan w końcu roku)

Wyszczególnienie	Bezrobotni ogółem	w tym z wykształceniem:				
		wyższym	policealnym i średnim zawod.	średnim ogólnokształcącym	zasadniczym zawodowym	gimnazjalnym i poniżej
2005	73193	5321	17677	6430	20930	22835
2006	61773	4920	14827	5875	16502	19649
2005r.=100	84,4	92,5	83,9	91,4	78,8	86,1

Porównując lata 2005-2006, można zauważyć, że spadek poziomu bezrobocia dotyczył w różnym stopniu wszystkich grup. Najmniejszy spadek odnotowano wśród osób z wyższym wykształceniem (o 401 osób, tj. o 7,5%) oraz średnim ogólnokształcącym (o 555 osób, tj. o 8,6%). Największy zaś spadek poziomu bezrobocia miał miejsce wśród bezrobotnych z wykształceniem zasadniczym zawodowym (o 4428 osób, tj. o 21,2%) oraz z policealnym i średnim zawodowym (2850 osób, tj. o 16,1%).

Tabela 68. Bezrobotni w woj. podlaskim według poziomu wykształcenia w 2006r. (stan w końcu roku)

Wykształcenie	Liczba bezrobotnych		
	ogółem	% do ogółu	w tym kobiety
Ogółem	61773	100,0	32516
Poziomy wykształcenia:			
Wyższe	4920	8,0	3305
Policealne i średnie zawodowe	14827	24,0	9173
Średnie ogólnokształcące	5875	9,5	4165
Zasadnicze zawodowe	16502	26,7	7443
Gimnazjalne i poniżej	19649	31,8	8430

SYTUACJA NA RYNKU PRACY W WOJ. PODLASKIM W 2006R.

W końcu 2006r. wśród bezrobotnych najwięcej osób posiadało wykształcenie gimnazjalne i poniżej (19649 osób - 31,8%) i zasadnicze zawodowe (16502 osoby – 26,7%). Najmniej bezrobotnych legitymowało się dyplomami wyższych uczelni (4920 osób - 8,0%).

Bezrobotne kobiety charakteryzowały się odmienną strukturą wykształcenia niż mężczyźni, bowiem 51,2% kobiet bezrobotnych posiadało wykształcenie średnie i wyższe, podczas gdy odsetek mężczyzn o tym poziomie wykształcenia wynosił 30,7%.

3.11. Bezrobotni według stażu pracy i czasu pozostawania bez pracy.

Tabela 69. Bezrobotni wg stażu pracy w woj. podlaskim w latach 2005-2006 (stan w końcu roku)

Wyszczególnienie	Bezrobotni ogółem	w tym wg stażu pracy (w latach):						bez stażu pracy
		do 1 roku	1-5	5-10	10-20	20-30	30 i więcej	
2005	73193	11467	14044	8764	10757	7126	1011	20024
2006	61773	9225	11728	7469	9307	6232	1046	16766
2005r.=100	84,4	80,4	83,5	85,2	86,5	87,4	103,5	83,7

Porównując lata 2005-2006, można stwierdzić, że zwiększeniu uległa jedynie grupa bezrobotnych posiadających najdłuższy staż pracy 30 i więcej lat (wzrost o 35 osób, tj. o 3,5%). W pozostałych grupach bezrobotnych odnotowano spadek, z czego największy dotyczył bezrobotnych bez stażu pracy (o 3258 osób, tj. o 16,3%), ze stażem pracy 1-5 lat (o 2316 osób, tj. o 16,5%) oraz ze stażem pracy do 1 roku (o 2242 osoby, tj. o 19,6%).

Tabela 70. Bezrobotni w woj. podlaskim według stażu pracy w 2006r.
(stan w końcu roku)

Staż pracy (w latach)	Liczba bezrobotnych		
	ogółem	% do ogółu	w tym kobiety
Ogółem	61773	100,0	32516
do 1 roku	9225	14,9	5369
1-5	11728	19,0	5792
5-10	7469	12,1	3797
10-20	9307	15,1	5037
20-30	6232	10,1	2549
30 lat i więcej	1046	1,7	243
bez stażu	16766	27,1	9729

W woj. podlaskim w końcu 2006r. najliczniejszą populację spośród zarejestrowanych bezrobotnych stanowiły osoby bez stażu pracy (16766 osób - 27,1% ogółu bezrobotnych), a także osoby posiadające krótki staż pracy - od 1 do 5 lat (11728 osób - 19,0% ogółu bezrobotnych). Najmniej liczną populację stanowili bezrobotni z 30-letnim i więcej stażem pracy (1046 osób - 1,7% ogółu bezrobotnych).

Tabela 71. Bezrobotni wg czasu pozostawania bez pracy w woj. podlaskim w latach 2005-2006 (stan w końcu roku)

Wyszczególnienie	Bezrobotni ogółem	w tym wg czasu pozostawania bez pracy (w miesiącach):					
		do 1	1-3	3-6	6-12	12-24	pow. 24
2005	73193	5594	12747	10483	10170	10119	24080
2006	61773	5036	11094	8632	8336	9112	19563
2005r.=100	84,4	90,0	87,0	82,3	82,0	90,0	81,2

W 2006r., w porównaniu do 2005 roku, nastąpił spadek liczby bezrobotnych pozostających w rejestrach urzędów pracy we wszystkich kategoriach czasowych. Największy spadek dotyczył bezrobotnych zarejestrowanych przez okres powyżej 24 miesięcy (spadek o 4517 osób, tj. o 18,8%) i 6-12 miesięcy (1834 osoby – tj. o 18,0%).

Tabela 72. Bezrobotni w woj. podlaskim według czasu pozostawania bez pracy w 2006r. (stan w końcu roku)

Czas pozostawania bez pracy (w miesiącach)	Liczba bezrobotnych		
	ogółem	% do ogółu	w tym kobiety
Ogółem	61773	100	32516
do 1 miesiąca	5036	8,2	2016
1-3	11094	18,0	5168
3-6	8632	14,0	4773
6-12	8336	13,5	4244
12-24	9112	14,8	4888
powyżej 24	19563	31,7	11427

W woj. podlaskim w końcu 2006r. najliczniejsza grupa bezrobotnych to pozostający w rejestrach urzędów pracy przez okres powyżej 24 miesięcy (19563 osoby, tj. 31,7% ogółu) oraz, chociaż już znacznie mniejsza grupa, to osoby pozostające bez pracy przez okres 1-3 miesiące (11094 osoby, tj. 18,0%). Najmniej liczni byli bezrobotni poszukujący pracy przez okres do 1 miesiąca (5036 osób, tj. 8,2%).

Nieprzerwanie przez okres 12 miesięcy i dłużej w ewidencji urzędów pracy zarejestrowanych było 28675 osób i stanowiły one 46,4% ogółu bezrobotnych woj. podlaskiego. W porównaniu do końca ubiegłego roku liczebność tej grupy bezrobotnych znacznie się zmniejszyła (o 5524 osoby, czyli o 16,2%).

Tabela 73. Bezrobotni według stażu pracy i czasu pozostawania bez pracy w 2006r. (stan w końcu roku)

Staż pracy w latach	Liczba bezrobotnych	Czas pozostawania bez pracy w miesiącach:					
		do 1	1 -3	3 -6	6 -12	12 -24	pow. 24
do 1 roku	9225	799	1572	1183	1027	1199	3445
1 - 5	11728	1063	2252	1788	1660	1678	3287
5 - 10	7469	625	1155	1031	1075	1142	2441
10 - 20	9307	643	1385	1059	1161	1368	3691
20 - 30	6232	424	950	739	1000	1032	2087
30 i więcej	1046	84	208	156	247	172	179
bez stażu	16766	1398	3572	2676	2166	2521	4433
Ogółem	61773	5036	11094	8632	8336	9112	19563

SYTUACJA NA RYNKU PRACY W WOJ. PODLASKIM W 2006R.

W grupie bezrobotnych pozostających bez pracy powyżej 24 miesięcy – dominujących w ogólnej zbiorowości bezrobotnych w woj. podlaskim, najwięcej było osób bez stażu pracy (4433 osoby) oraz osób ze stażem 10-20 lat (3691 osób). Były to najczęściej osoby bez kwalifikacji zawodowych oraz osoby starsze – powyżej 50 roku życia.

3.12. Bezrobotni według rodzaju działalności ostatniego miejsca pracy.

Statystyka rynku pracy według rodzaju działalności ostatniego miejsca pracy określa przynależność ostatniego pracodawcy osoby bezrobotnej do odpowiedniej sekcji i sektora własności. Poniższe dane prezentowane są w układzie Polskiej Klasyfikacji Działalności (PKD). PKD jest umownie przyjętym, hierarchicznie usystematyzowanym podziałem zbioru rodzajów działalności społeczno-gospodarczej, realizowanej przez podmioty gospodarcze. Za pracodawców przyjęto wszystkie jednostki organizacyjne, a także osoby fizyczne, jeśli zatrudniają pracowników.

Tabela 74. Bezrobotni poprzednio pracujący w woj. podlaskim wg sektorów własności w latach 2005-2006 (stan w końcu roku)

Lata	Liczba bezrobotnych poprzednio pracujących	z tego w sektorze:	
		publicznym	prywatnym
1	2	3	4
2005	53169	9956	36174
2006	45007	8711	30426
Dynamika 2005=100	84,6	87,5	84,1

W woj. podlaskim wśród bezrobotnych dominowały osoby, które pracowały przed nabyciem statusu bezrobotnego. W końcu 2006r. zbiorowość ta liczyła 45007 osób (72,9% ogółu bezrobotnych) i w porównaniu z końcem 2005r. zmniejszyła się o 8162 osoby (tj. o 15,4%).

Wśród bezrobotnych poprzednio pracujących 8711 osób pracowało w sektorze publicznym (19,4% poprzednio pracujących), a 30426 osób w sektorze prywatnym (67,6%).

Dotychczas nie pracowało 16766 osób bezrobotnych, tj. 27,1% ogółu zarejestrowanych w końcu 2006r. i w porównaniu z końcem 2005r. liczebność tej grupy zmniejszyła się o 3258 osób, czyli o 16,3%.

W woj. podlaskim najwięcej bezrobotnych generują następujące sekcje gospodarki: przetwórstwo przemysłowe, handel i naprawy, budownictwo oraz administracja publiczna i obrona narodowa. Prawie 60% bezrobotnych pracowało przed utratą pracy w zakładach pracy należących do wymienionych sekcji. Z drugiej jednak strony sekcje te tworzą miejsca pracy, ponieważ ponad 72% ofert, które wpłynęły w ciągu 2006r. do urzędów pracy, pochodziło właśnie od pracodawców prowadzących działalność w obrębie tych sekcji.

Wśród bezrobotnych poprzednio pracujących najliczniejsza była grupa osób, które przed zarejestrowaniem się w urzędzie pracy pracowały w zakładach pracy zajmujących się **przetwórstwem przemysłowym**. W końcu 2006r. z zakładów tych pochodziło 10820 osób, tj. 24,0% bezrobotnych poprzednio pracujących (w porównaniu do końca 2005r. spadek o 2503 osoby, tj. o 18,8%). Jednocześnie z sekcji tej wpłynęły w 2006r. 6873 oferty pracy (o 2037, tj. o 42,1% więcej niż rok temu).

Dość licznie reprezentowana wśród osób bezrobotnych była również sekcja zaliczana do sfery usług, a mianowicie **handel i naprawy**. W końcu 2006r. w tej grupie zarejestrowanych było 8276 osób bezrobotnych, tj. 18,4% ogółu poprzednio pracujących (w porównaniu do końca 2005r. spadek o 1242 osoby, tj. o 13,0%). Jednocześnie z sekcji tej wpłynęło w 2006r. 5206 ofert pracy (o 983 oferty, tj. o 23,3% więcej niż rok temu).

Następna duża grupa bezrobotnych pracowała uprzednio w zakładach pracy należących do sekcji **budownictwo** - 4086 osób i stanowi-

ły one 9,1% ogółu bezrobotnych poprzednio pracujących (mniej niż w poprzednim roku o 1170 osób, tj. o 22,3%). Jednocześnie z sekcji tej wpłynęło w 2006r. 3113 ofert pracy (o 1359, tj. aż o 77,5% więcej niż rok temu).

Znacząca grupa bezrobotnych zarejestrowanych w urzędach pracy woj. podlaskiego pracowała uprzednio w sekcji **administracja publiczna i obrona narodowa** - w końcu 2006r. liczyła ona 3448 osób, tj. 7,7% ogółu bezrobotnych poprzednio pracujących (w porównaniu z końcem 2005r. nastąpił spadek o 441 osób, tj. o 11,3%). Jednocześnie z sekcji tej wpłynęło w 2006r. 5121 ofert pracy (o 854, tj. o 20,0% więcej niż rok temu).

W 2006r. poziom bezrobocia zmniejszył się prawie we wszystkich sekcjach gospodarki województwa, z wyjątkiem sekcji: rybołówstwo i rybactwo (wzrost o 1 osobę, tj. o 6,3%).

Należy dodać, że znaczący spadek bezrobocia, oprócz wcześniej wymienionych sekcji, tj. budownictwa (-22,3%), przetwórstwa przemysłowego (-18,8%), handlu i napraw (-13,0%) oraz administracji publicznej i obrony narodowej (-11,3%), miał również miejsce w sekcjach: transport, gospodarka magazynowa, łączność (-16,6%), pośrednictwo finansowe (-15,3%) oraz rolnictwo, leśnictwo, łowiectwo (-14,5%).

W 2006r. zwiększyła się liczba ofert pracy zgłaszanych przez pracodawców, prowadzących działalność w większości sekcji gospodarki. Mniej ofert niż w poprzednim roku wpłynęło z sekcji pośrednictwo finansowe (spadek o 168 ofert, tj. o 22,4%) oraz z rybołówstwa i rybactwa (o 2 oferty, tj. o 66,7%). Natomiast największy wzrost liczby propozycji zatrudnienia dotyczył przetwórstwa przemysłowego (o 2037 ofert, tj. o 42,1%), budownictwa (o 1359 ofert, tj. o 77,5%), handlu i napraw (o 983 oferty, tj. o 23,3%) oraz administracji publicznej i obrony narodowej (o 854 oferty, tj. o 20,0%).

SYTUACJA NA RYNKU PRACY W WOJ. PODLASKIM W 2006R.

Tabela 75. Bezrobotni i oferty pracy wg rodzaju działalności ostatniego miejsca pracy w latach 2005-2006

Rodzaj działalności	Zarejestrowani bezrobotni		wzrost/ spadek (+/-)	Oferty pracy zgłoszone		wzrost/ spadek (+/-)
	w 2005r.	w 2006		w 2005r.	w 2006	
Rolnictwo, łowiectwo, leśnictwo	2242	1916	-326	311	320	+9
Rybolówstwo i rybactwo	16	17	+1	3	1	-2
Górnictwo i kopalnictwo	89	80	-9	29	35	+6
Przetwórstwo przemysłowe	13323	10820	-2503	4836	6873	+2037
Zaopatrywanie w energię elektryczną, gaz i wodę	318	294	-24	134	185	+51
Budownictwo	5256	4086	-1170	1754	3113	+1359
Handel i naprawy	9518	8276	-1242	4223	5206	+983
Hotele i restauracje	1180	1097	-83	553	588	+35
Transport, gospod. magazynowa i łączność	1521	1269	-252	605	693	+88
Pośrednictwo finansowe	557	472	-85	749	581	-168
Obsługa nieruchomości i firm	1701	1670	-31	978	1193	+215
Administracja publiczna i obrona narodowa	3889	3448	-441	4267	5121	+854
Edukacja	1272	1154	-118	1159	1450	+291
Ochrona zdrowia i pomoc społeczna	1821	1607	-214	1078	1206	+128
Pozostała działalność usługowa komunalna, socjalna i indywidualna	2816	2423	-393	1163	1510	+347
Gospodarstwa dom. zatrudniające pracowników	611	508	-103	1	2	+1
Organizacje i zespoły eksterytorialne	-	-	-	-	-	-
Działalność niezidentyfikowana	7039	5870	-1169	-	-	-
Razem (bezrobotni poprzednio pracujący)	53169	45007	-8162	21843	28077	+6234
Bezrobotni dotychczas nie pracujący	20024	16766	-3258	X	X	X
Ogółem bezrobotni	73193	61773	-11420	21843	28077	+6234

3.13. Bezrobotni według zawodów i specjalności.

Podstawą analizy struktury zawodowej bezrobotnych i ofert pracy jest Klasyfikacja Zawodów i Specjalności, wprowadzona do powszechnego stosowania Rozporządzeniem Ministra Gospodarki i Pracy z dnia 8 grudnia 2004r. w sprawie klasyfikacji zawodów i specjalności dla potrzeb rynku pracy oraz zakresu jej stosowania (Dz. U. z 2004r. Nr 265, poz. 2644). Obowiązuje ona od 1 stycznia 2005r. Klasyfikacja została opracowana na podstawie Międzynarodowego Standardu Klasyfikacji Zawodów ISCO-88 (COM), dostosowanego do potrzeb Unii Europejskiej i uwzględnienia aktualną strukturę zawodową na rynku pracy w Polsce. Klasyfikacja po zmianach obejmuje 1707 zawodów i specjalności.

W statystyce bezrobotnych według zawodów i specjalności stosuje się kryterium kwalifikowania bezrobotnych poprzednio pracujących według zawodu, w jakim bezrobotni poszukują pracy i do wykonywania tego zawodu mają odpowiednie kwalifikacje potwierdzone świadectwem szkolnym lub innym dokumentem, bądź odpowiednim, minimum rocznym, stażem pracy w danym zawodzie.

Natomiast bezrobotnych, którzy nie pracowali przed zarejestrowaniem w urzędzie pracy (w tym absolwentów), kwalifikuje się według zawodu wyuczonego. Jeżeli osoba bezrobotna posiadała kwalifikacje uprawniające ją do wykonywania kilku zawodów, kwalifikowana była wówczas według zawodu, w którym przede wszystkim chciałaby podjąć pracę.

Statystyka obejmuje również grupę bezrobotnych osób "bez zawodu". Są to osoby, które nie posiadają świadectwa czy dyplomu ukończenia szkoły lub odpowiedniego kursu i jednocześnie osoby, które nie posiadają udokumentowanej ciągłości pracy w okresie minimum 1 roku w tym samym zawodzie. Grupa bezrobotnych bez zawodu obejmuje głów-

SYTUACJA NA RYNKU PRACY W WOJ. PODLASKIM W 2006R.

nie osoby z wykształceniem gimnazjalnym i poniżej oraz z wykształceniem średnim ogólnokształcącym.

Spśród zarejestrowanych w końcu 2006r. 61773 bezrobotnych, zawód posiadało 48935 osób, tj. 79,2% ogółu bezrobotnych (przed rokiem: 81,1%). W porównaniu do końca 2005r. populacja ta zmniejszyła się o 10427 osób, tj. o 17,6%.

Populacja bezrobotnych bez zawodu obejmowała 12838 osób, co stanowiło 20,8% ogółu zarejestrowanych bezrobotnych. W porównaniu do końca 2005r. populacja bezrobotnych nie posiadających zawodu zmniejszyła się o 993 osoby, tj. o 7,2%.

Tabela 76. Bezrobotni wg grup zawodów i specjalności zarejestrowani w latach 2005-2006 (stan w końcu roku)

Grupy zawodów (nazwa grupy wielkiej)	Bezrobotni ogółem				
	2005		2006		kol.4- kol.2
	liczba	%	liczba	%	
1	2	3	4	5	6
Ogółem, z tego:	73193	100	61773	100	-11420
0. Siły zbrojne	14	0,0	1	0,0	-13
1. Przedstawiciele władz publicznych, wyżsi urzędnicy i kierownicy	88	0,1	132	0,2	+44
2. Specjaliści	5232	7,1	4858	7,9	-374
3. Technicy i inny średni personel	11847	16,2	9995	16,2	-1852
4. Pracownicy biurowi	2343	3,2	1888	3,1	-455
5. Pracownicy usług osobistych i sprzedawcy	7788	10,6	6779	11,0	-1009
6. Rolnicy, ogrodnicy, leśnicy i rybacy	2604	3,6	2157	3,5	-447
7. Robotnicy przemysłowi i rzemieślnicy	19156	26,2	14822	24,0	-4334
8. Operatorzy i monterzy maszyn i urządzeń	3380	4,6	2767	4,5	-613
9. Pracownicy przy pracach prostych	6910	9,4	5536	9,0	-1374
Bez zawodu	13831	18,9	12838	20,8	-993

Wśród bezrobotnych od lat najliczniej występują **robotnicy przemysłowi i rzemieślnicy**. Są to najczęściej osoby, które straciły pracę w wyniku zwolnień grupowych pracowników z upadających lub przekształcających się przedsiębiorstw oraz z likwidowanych zakładów przemysłowych, rzemieślniczych lub związanych z produkcją rolną. W końcu 2006r. do grupy tej zaliczono 14822 osoby, czyli 24,0% ogółu zarejestrowanych bezrobotnych. Od kilku lat zmniejsza się udział robotników przemysłowych i rzemieślników w zbiorowości zarejestrowanych bezrobotnych. W porównaniu z końcem 2005r. liczba osób bezrobotnych zarejestrowanych w tej grupie zmniejszyła się o 4334 osoby (tj. o 22,6%). Spośród nich najwięcej osób zarejestrowano w następujących zawodach:

- krawiec - 1509 osób,
- ślusarz - 1234 osoby,
- mechanik samochodów osobowych - 980 osób,
- murarz - 963 osoby,
- szwaczka - 546 osób,
- piekarz - 515 osób.

Duże problemy z podjęciem zatrudnienia mają również osoby z wykształceniem średnim, zaliczone do grupy zawodów - **technicy i inny średni personel** - w końcu 2006r. zarejestrowanych było 9995 osób (16,2% ogółu bezrobotnych). W porównaniu z końcem 2005r. grupa ta zmniejszyła się o 1852 osoby (tj. o 15,6%). Najwięcej bezrobotnych z tej grupy zarejestrowano w następujących zawodach:

- asystent ekonomiczny (technik ekonomista) - 1787 osób,
- technik mechanik - 1022 osoby,
- technik rolnik - 1014 osób,
- technik budownictwa - 479 osób,
- technik technologii odzieży - 421 osób,
- technik żywienia i gospodarstwa domowego - 327 osób,

- technik technologii drewna - 266 osób.

W strukturze zawodowej bezrobotnych znaczącą grupę stanowią **pracownicy usług osobistych i sprzedawcy** - w końcu 2006r. liczyła ona 6779 osób (11,0% ogółu). W odniesieniu do stanu z końca ubiegłego roku liczba ta zmniejszyła się o 1009 osób (o 13,0%). Najwięcej bezrobotnych zarejestrowano w następujących zawodach:

- sprzedawca - 3327 osób,
- kucharz - 920 osób,
- fryzjer - 570 osób,
- kelner - 295 osób.

Bezrobotni o wysokich kwalifikacjach zawodowych stają się z roku na rok coraz liczniejszą subpopulacją. Pod koniec 2006r. zarejestrowanych było 4868 **specjalistów** (7,9% ogółu bezrobotnych) i w odniesieniu do końca 2005r. ta grupa zawodowa zmniejszyła się o 374 osoby (o 7,1%).

W końcu 2006r. zarejestrowanych było:

- 1335 specjalistów do spraw ekonomicznych i zarządzania (w tym: 578 ekonomistów, 255 specjalistów do spraw marketingu i handlu, 139 specjalistów do spraw finansowych),
- 694 specjalistów szkolnictwa (w tym: 353 nauczycieli gimnazjów i szkół ponadgimnazjalnych, 165 nauczycieli szkół podstawowych oraz 52 nauczycieli przedszkola),
- 727 specjalistów nauk fizycznych, matematycznych i technicznych (w tym: najwięcej inż. budownictwa i inżynierii środowiska - 232, informatyków – 113 oraz inż. mechaników - 103),
- 581 specjalistów nauk społecznych (w tym 249 pedagogów, 95 politologów i 50 filologów filologii obcojęzycznej),

SYTUACJA NA RYNKU PRACY W WOJ. PODLASKIM W 2006R.

- 672 specjalistów nauk przyrodniczych i ochrony zdrowia (w tym: 312 specjalistów nauk rolniczych i leśnych, 178 - pielęgniarek i położnych i 61 - lekarzy medycyny),
- 546 specjalistów administracji publicznej,
- 214 prawników.

Tabela 77. Ranking zawodów najczęściej reprezentowanych przez bezrobotnych w woj. podlaskim w 2006r. (stan w końcu roku)

Lp.	Symbol zawodu	Nazwa zawodu	Liczba bezrobotnych	Liczba ofert pracy	Nadwyżka/deficyt (+/-)
1	522107	Sprzedawca*	3728	2425	1303
2	341902	Asystent ekonomiczny* (zawód szkolny: Technik ekonomista)	1787	320	1467
3	743304	Krawiec*	1509	193	1316
4	722204	Ślusarz*	1234	344	890
5	311502	Technik mechanik*	1022	98	924
6	321208	Technik rolnik*	1014	16	998
7	723105	Mechanik samochodów osobowych	980	208	772
8	712102	Murarz*	963	595	368
9	931301	Robotnik budowlany	929	869	60
10	512201	Kucharz*	920	216	704
11	932104	Robotnik pomocniczy w przemyśle przetwórczym	827	746	81
12	914103	Robotnik gospodarczy	816	2506	-1690
13	913207	Sprzątaczką	813	563	250
14	613101	Rolnik produkcji roślinnej i zwierzęcej	736	4	732
15	419101	Pracownik biurowy* (Zawód szkolny: Technik prac biurowych)	652	1724	-1072
16	241102	Ekonomista	575	128	447
17	514102	Fryzjer*	570	124	446
18	743604	Szwaczka	546	377	169
19	741203	Piekarz*	515	230	285
20	742204	Stolarz*	501	407	94
21	311204	Technik budownictwa*	479	36	443
22	741201	Cukiernik*	470	79	391
23	247901	Specjalista administracji publicznej	457	172	285

SYTUACJA NA RYNKU PRACY W WOJ. PODLASKIM W 2006R.

Lp.	Symbol zawodu	Nazwa zawodu	Liczba bezrobotnych	Liczba ofert pracy	Nadwyżka/deficyt (+/-)
24	723306	Mechanik - operator pojazdów i maszyn rolniczych*	450	52	398
25	742207	Stolarz meblowy	425	133	292
26	311913	Technik technologii odzieży*	421	9	412
27	611190	Pozostali rolnicy produkcji roślinnej	421	0	421
28	722304	Tokarz	397	118	279

W rankingu zawodów najczęściej występujących wśród zarejestrowanych w 2006r. bezrobotnych czołowe miejsca zajmują zawody ze sfery handlu i usług, z grupy pracowników biurowych oraz z grupy robotników przemysłowych i rzemieślników. Najliczniej wystąpiły następujące zawody i specjalności:

- sprzedawca - 3728 bezrobotnych,
- asystent ekonomiczny - 1787 bezrobotnych,
- krawiec - 1509 bezrobotnych.

Na liście tej wystąpiły także zawody z grupy specjalistów, a mianowicie ekonomista – 575 bezrobotnych szukało pracy w tym zawodzie (poz. 16) oraz specjalista administracji publicznej – 457 bezrobotnych (poz. 23).

Należy również dodać, że na liście zawodów najczęściej reprezentowanych przez bezrobotnych wystąpiły dwa zawody deficytowe, tj. takie, na które popyt jest większy niż liczba osób bezrobotnych w tych zawodach. Są to:

- pracownik biurowy – 652 zarejestrowanych bezrobotnych i 1724 oferty zgłoszone w tym zawodzie (deficyt: -1072),
- robotnik gospodarczy – 816 bezrobotnych i 2506 ofert (deficyt: -1690).

Tabela 78. Struktura bezrobotnych i ofert pracy wg grup zawodów w woj. podlaskim w 2006r.

Symbol zaw	Nazwa grup zawodów	Bezrobotni zarejestrowani w końcu 2006r.	Oferty pracy zgłoszone w ciągu 2006r.	Zawody nadwyżkowe(+) i deficytowe(-) kol.4-kol.3
1	2	3	4	5
0	SIŁY ZBROJNE	1	0	-1
01	Siły zbrojne	1	0	-1
011	Żołnierze zawodowi	0	0	0
0111	<i>Żołnierze zawodowi</i>	0	0	0
012	Żołnierze zasadniczej służby wojskowej	1	0	-1
0121	<i>Żołnierze zasadniczej służby wojskowej</i>	1	0	-1
013	Żołnierze nadterminowej służby wojskowej	0	0	0
0131	<i>Żołnierze nadterminowej służby wojskowej</i>	0	0	0
1	PRZEDSTAWICIELE WŁADZ PUBLICZNYCH, WYŻSI URZĘDNIICY I KIEROWNICY	132	103	-29
11	Przedstawiciele władz publicznych, wyżsi urzędnicy, zawodowi działacze	1	0	-1
111	Przedstawiciele władz publicznych i wyżsi urzędnicy	1	0	-1
1111	<i>Przedstawiciele władz publicznych</i>	1	0	-1
1112	<i>Wyżsi urzędnicy</i>	0	0	0
112	Zawodowi działacze	0	0	0
1121	<i>Zawodowi działacze organizacji politycznych</i>	0	0	0
1122	<i>Zawodowi działacze organizacji społecznych</i>	0	0	0
1123	<i>Zawodowi działacze organizacji związkowych</i>	0	0	0
12	Kierownicy dużych i średnich organizacji	70	85	15
121	Dyrektorzy generalni, wykonawczy, prezesi i ich zastępcy	13	14	1
1211	<i>Dyrektorzy generalni, wykonawczy i prezesi</i>	11	12	1
1212	<i>Zastępcy dyrektorów generalnych i prezesów</i>	2	2	0

SYTUACJA NA RYNKU PRACY W WOJ. PODLASKIM W 2006R.

Sym- bol zaw	Nazwa grup zawodów	Bezro- botni zareje- strowani w końcu 2006r.	Oferty pracy zgłoszone w ciągu 2006r.	Zawody nadwyżko- we(+) i deficyto- we(-) kol.4-kol.3
122	Kierownicy wewnętrznych jednostek organiza- cyjnych działalności podstawowej	25	18	-7
1221	<i>Kierownicy wewnętrznych jednostek organiza- cyjnych działalności podstawowej w rolnictwie, łowiectwie, leśnictwie i rybołówstwie</i>	1	2	1
1222	<i>Kierownicy wewnętrznych jednostek organiza- cyjnych działalności podstawowej w przemyśle przetwórczym</i>	0	4	4
1223	<i>Kierownicy wewnętrznych jednostek organiza- cyjnych działalności podst. w budownictwie</i>	5	1	-4
1224	<i>Kierownicy wewnętrznych jednostek organiza- cyjnych działalności podstawowej w handlu hurtowym i detalicznym</i>	7	6	-1
1225	<i>Kierownicy wewnętrznych jednostek organiza- cyjnych działalności podstawowej w gastro- nomii, hotelarstwie i turystyce</i>	4	2	-2
1226	<i>Kierownicy wewnętrznych jednostek organiza- cyjnych działalności podstawowej w gospo- darce magazynowej, transporcie i łączności</i>	0	0	0
1227	<i>Kierownicy wewnętrznych jednostek organiza- cyjnych działalności podstawowej w przedsię- biorstwach obsługi biznesu</i>	0	0	0
1228	<i>Kierownicy wewnętrznych jednostek organiza- cyjnych działalności podstawowej w przedsię- biorstwach usług osobistych, porządkowych i pokrewnych</i>	1	0	-1
1229	<i>Kierownicy wewnętrznych jednostek organiza- cyjnych działalności podstawowej gdzie indziej niesklasyfikowani</i>	7	3	-4
123	Kierownicy pozostałych wewnętrznych jednostek organizacyjnych	32	53	21
1231	<i>Kierownicy działów finansowych i administra- cyjnych</i>	4	1	-3
1232	<i>Kierownicy działów osobowych i pokrewnych</i>	5	2	-3
1233	<i>Kierownicy działów marketingu i sprzedaży</i>	8	11	3
1234	<i>Kierownicy działów reklamy, promocji i pokr.</i>	0	0	0

SYTUACJA NA RYNKU PRACY W WOJ. PODLASKIM W 2006R.

Sym- bol zaw	Nazwa grup zawodów	Bezro- botni zareje- strowani w końcu 2006r.	Oferty pracy zgłoszone w ciągu 2006r.	Zawody nadwyżko- we(+) i deficyto- we(-) kol.4-kol.3
1235	<i>Kierownicy działów zaopatrzenia i dystrybucji</i>	5	13	8
1236	<i>Kierownicy działów informatyki</i>	0	1	1
1237	<i>Kierownicy działów badawczo-rozwojowych</i>	0	0	0
1239	<i>Kierownicy pozostałych wewnętrznych jedno- stek organizacyjnych gdzie indziej niesklasyfi- kowani</i>	10	25	15
13	Kierownicy małych przedsiębiorstw	61	18	-43
131	Kierownicy małych przedsiębiorstw	61	18	-43
1311	<i>Kierownicy małych przedsiębiorstw w rolnic- twie, łowiectwie, leśnictwie i rybołówstwie</i>	2	1	-1
1312	<i>Kierownicy małych przedsiębiorstw w przem. przetwórczym</i>	3	3	0
1313	<i>Kierownicy małych przedsiębiorstw w budow- nictwie</i>	5	3	-2
1314	<i>Kierownicy małych przedsiębiorstw w handlu hurtowym i detalicznym</i>	11	5	-6
1315	<i>Kierownicy małych przedsiębiorstw w gastro- nomii, hotelarstwie i turystyce</i>	4	3	-1
1316	<i>Kierownicy małych przedsiębiorstw w gospo- darce magazynowej, transporcie i łączności</i>	4	0	-4
1317	<i>Kierownicy małych przedsiębiorstw obsługi biznesu</i>	2	1	-1
1318	<i>Kierownicy małych przedsiębiorstw usług oso- bistych, porządkowych i pokrewnych</i>	0	0	0
1319	<i>Kierownicy małych przedsiębiorstw gdzie in- dziej niesklasyfikowani</i>	30	2	-28
2	SPECJALIŚCI	4858	2278	-2580
21	Specjaliści nauk fizycznych, matematycz- nych i technicznych	727	383	-344
211	Fizycy, chemicy i pokrewni	41	20	-21
2111	<i>Fizycy i astronomowie</i>	13	1	-12

SYTUACJA NA RYNKU PRACY W WOJ. PODLASKIM W 2006R.

Sym- bol zaw	Nazwa grup zawodów	Bezro- botni zareje- strowani w końcu 2006r.	Oferty pracy zgłoszone w ciągu 2006r.	Zawody nadwyżko- we(+) i deficyto- we(-) kol.4-kol.3
2112	<i>Meteorolodzy</i>	0	0	0
2113	<i>Chemicy</i>	24	15	-9
2114	<i>Specjaliści nauk o Ziemi</i>	4	4	0
212	Matematycy, statystycy i pokrewni	37	6	-31
2121	<i>Matematycy i pokrewni</i>	30	0	-30
2122	<i>Statystycy</i>	7	6	-1
213	Informatycy	113	76	-37
2131	<i>Projektanci i analitycy systemów komputero- wych</i>	31	7	-24
2132	<i>Programiści</i>	5	8	3
2139	<i>Informatycy gdzie indziej niesklasyfikowani</i>	77	61	-16
214	Inżynierowie i pokrewni	536	281	-255
2141	<i>Architekci, urbaniści i pokrewni</i>	62	29	-33
2142	<i>Inżynierowie budown. i inżynierii środowiska</i>	232	142	-90
2143	<i>Inżynierowie elektrycy</i>	37	15	-22
2144	<i>Inżynierowie elektronicy i telekomunikacji</i>	29	18	-11
2145	<i>Inżynierowie mechanicy</i>	103	47	-56
2146	<i>Inżynierowie chemicy</i>	4	1	-3
2147	<i>Inżynierowie górnicy, metalurdzy i pokrewni</i>	0	0	0
2148	<i>Inżynierowie geodeci i kartografowie</i>	9	6	-3
2149	<i>Inżynierowie i pokrewni gdzie indziej nieskla- syfikowani</i>	60	23	-37
22	Specjaliści nauk przyrodniczych i ochrony zdrowia	672	319	-353
221	Specjaliści nauk biologicznych	46	16	-30
2211	<i>Biolodzy</i>	44	15	-29
2212	<i>Biotechnolodzy</i>	1	0	-1

SYTUACJA NA RYNKU PRACY W WOJ. PODLASKIM W 2006R.

Sym- bol zaw	Nazwa grup zawodów	Bezro- botni zareje- strowani w końcu 2006r.	Oferty pracy zgłoszone w ciągu 2006r.	Zawody nadwyżko- we(+) i deficyto- we(-) kol.4-kol.3
2213	<i>Biochemicy, biofizycy i pokrewni</i>	1	1	0
222	Specjaliści nauk rolniczych i leśnych	312	148	-164
2221	<i>Inżynierowie rolnictwa, leśnictwa i pokrewni</i>	276	143	-133
2222	<i>Inżynierowie technologii żywności i żywienia</i>	36	5	-31
223	Specjaliści ochrony zdrowia (z wyjątkiem pielęgniarek i położnych)	136	98	-38
2231	<i>Lekarze</i>	61	17	-44
2232	<i>Lekarze dentyści</i>	11	4	-7
2233	<i>Lekarze weterynarii</i>	6	10	4
2234	<i>Farmaceuci</i>	2	10	8
2239	<i>Specjaliści ochrony zdrowia (z wyjątkiem pielęgniarek i położnych) gdzie indziej niesklas.</i>	56	57	1
224	Pielęgniarki i położne	178	57	-121
2241	<i>Pielęgniarki</i>	148	52	-96
2242	<i>Położne</i>	30	5	-25
23	Specjaliści szkolnictwa	694	595	-99
231	Nauczyciele szkół wyższych	5	0	-5
2311	<i>Nauczyciele szkół wyższych</i>	5	0	-5
232	Nauczyciele gimnazjów i szkół ponadgimnazjalnych	353	243	-110
2321	<i>Nauczyciele gimnazjów i szkół ponadgimnazjalnych</i>	353	243	-110
233	Nauczyciele szkół podstawowych i przedszkoli	217	223	6
2331	<i>Nauczyciele szkół podstawowych</i>	165	196	31
2332	<i>Nauczyciele przedszkola</i>	52	27	-25
234	Nauczyciele szkół specjalnych	6	15	9
2341	<i>Nauczyciele szkół specjalnych</i>	6	15	9

SYTUACJA NA RYNKU PRACY W WOJ. PODLASKIM W 2006R.

Sym- bol zaw	Nazwa grup zawodów	Bezro- botni zareje- strowani w końcu 2006r.	Oferty pracy zgłoszone w ciągu 2006r.	Zawody nadwyżko- we(+) i deficyto- we(-) kol.4-kol.3
235	Pozostali specjaliści szkolnictwa i wycho- wawcy	113	114	1
2351	<i>Specjaliści metod nauczania</i>	3	0	-3
2352	<i>Wizytatorzy szkolni</i>	0	1	1
2353	<i>Egzaminatorzy</i>	0	0	0
2359	<i>Specjaliści szkolnictwa i wychowawcy gdzie indziej niesklasyfikowani</i>	110	113	3
24	Pozostali specjaliści	2765	981	-1784
241	Specjaliści do spraw ekonomicznych i za- rządzenia	1335	475	-860
2411	<i>Ekonomiści</i>	578	128	-450
2412	<i>Specjaliści do spraw finansowych</i>	139	64	-75
2413	<i>Specjaliści do spraw zarządzania zasobami ludzkimi</i>	22	32	10
2414	<i>Specjaliści do spraw rynku nieruchomości</i>	31	3	-28
2419	<i>Specjaliści do spraw ekonomicznych i zarzą- dzania gdzie indziej niesklasyfikowani</i>	565	248	-317
242	Prawnicy	214	91	-123
2421	<i>Adwokaci, radcy prawni i prokuratorzy</i>	2	2	0
2422	<i>Sędziowie</i>	0	0	0
2429	<i>Prawnicy gdzie indziej niesklasyfikowani</i>	212	89	-123
243	Archiwiści, bibliotekoznawcy i specjaliści informacji naukowej	35	21	-14
2431	<i>Archiwiści i muzealnicy</i>	2	16	14
2432	<i>Bibliotekoznawcy i specjaliści informacji na- ukowej</i>	33	5	-28
244	Specjaliści nauk społecznych i pokrew- nych	581	171	-410
2441	<i>Archeolodzy, socjolodzy i pokrewni</i>	314	101	-213

SYTUACJA NA RYNKU PRACY W WOJ. PODLASKIM W 2006R.

Sym- bol zaw	Nazwa grup zawodów	Bezro- botni zareje- strowani w końcu 2006r.	Oferty pracy zgłoszone w ciągu 2006r.	Zawody nadwyżko- we(+) i deficyto- we(-) kol.4-kol.3
2442	<i>Filozofowie, historycy i politolodzy</i>	144	20	-124
2443	<i>Filolodzy i tłumacze</i>	85	18	-67
2444	<i>Psycholodzy i pokrewni</i>	14	25	11
2445	<i>Specjaliści pracy socjalnej i pokrewni</i>	24	7	-17
245	Specjaliści kultury i sztuki	54	37	-17
2451	<i>Literaci, dziennikarze i pokrewni</i>	22	22	0
2452	<i>Artyści plastycy</i>	20	2	-18
2453	<i>Kompozytorzy, artyści muzycy i śpiewacy</i>	5	8	3
2454	<i>Choreografowie i tancerze baletowi</i>	0	1	1
2455	<i>Aktorzy, reżyserzy i pokrewni</i>	7	4	-3
2456	<i>Twórcy ludowi</i>	0	0	0
246	Duchowni	0	0	0
2461	<i>Duchowni chrześcijańscy</i>	0	0	0
2462	<i>Duchowni niechrześcijańscy</i>	0	0	0
2463	<i>Zakonnicy</i>	0	0	0
247	Specjaliści administracji publicznej	546	186	-360
2471	<i>Kontrolerzy i inspektorzy administracji publ.</i>	7	1	-6
2479	<i>Specjaliści administracji publicznej gdzie in- dziej niesklasyfikowani</i>	539	185	-354
3	TECHNICY I INNY ŚREDNI PERSONEL	9995	2988	-7007
31	Średni personel techniczny	4058	555	-3503
311	Technicy	3647	403	-3244
3111	<i>Technicy nauk chemicznych, fizycznych i po- krewni</i>	109	87	-22
3112	<i>Technicy budownictwa, ochrony środowiska i pokrewni</i>	705	53	-652
3113	<i>Technicy elektrycy</i>	250	55	-195

SYTUACJA NA RYNKU PRACY W WOJ. PODLASKIM W 2006R.

Sym- bol zaw	Nazwa grup zawodów	Bezro- botni zareje- strowani w końcu 2006r.	Oferty pracy zgłoszone w ciągu 2006r.	Zawody nadwyżko- we(+) i deficyto- we(-) kol.4-kol.3
3114	<i>Technicy elektronicy i telekomunikacji</i>	260	44	-216
3115	<i>Technicy mechanicy</i>	1324	100	-1224
3116	<i>Technicy technologii chemicznej i pokrewni</i>	25	0	-25
3117	<i>Technicy górnictwa, metalurgii i pokrewni</i>	4	0	-4
3118	<i>Kreślarze, graficy komputerowi i pokrewni</i>	14	36	22
3119	<i>Technicy gdzie indziej niesklasyfikowani</i>	956	28	-928
312	Techniczny personel obsługi komputerów i pokrewni	295	90	-205
3121	<i>Technicy informatycy</i>	270	63	-207
3123	<i>Kontrolerzy robotów przemysłowych</i>	2	0	-2
313	Operatorzy sprzętu optycznego i elektro- nicznego	37	11	-26
3131	<i>Fotografowie i operatorzy urządzeń do reje- stracji obrazu i dźwięku</i>	32	10	-22
3132	<i>Operatorzy urządzeń nadawczych i telekomu- nikacyjnych</i>	5	0	-5
3133	<i>Operatorzy obiektów jądrowych</i>	0	1	1
314	Pracownicy transportu morskiego, żeglugi śródlądowej i lotnictwa	6	0	-6
3141	<i>Pracownicy służb technicznych żeglugi</i>	1	0	-1
3142	<i>Oficerowie pokładowi, piloci żeglugi i pokrewni</i>	2	0	-2
3143	<i>Piloci statków powietrznych i pokrewni</i>	3	0	-3
3144	<i>Kontrolerzy ruchu lotniczego i pokrewni</i>	0	0	0
3145	<i>Technicy urządzeń ruchu lotniczego</i>	0	0	0
3146	<i>Instruktorzy lotniczy</i>	0	0	0
315	Inspektorzy bezpieczeństwa i jakości	73	51	-22
3151	<i>Inspektorzy budowlani, przeciwpożarowi i pokrewni</i>	10	9	-1

SYTUACJA NA RYNKU PRACY W WOJ. PODLASKIM W 2006R.

Sym- bol zaw	Nazwa grup zawodów	Bezro- botni zareje- strowani w końcu 2006r.	Oferty pracy zgłoszone w ciągu 2006r.	Zawody nadwyżko- we(+) i deficyto- we(-) kol.4-kol.3
3152	<i>Inspektorzy bezpieczeństwa pracy, kontrolerzy jakości wyrobów i pokrewni</i>	63	42	-21
32	Średni personel w zakresie nauk biologicznych i ochrony zdrowia	2555	318	-2237
321	Technicy nauk biologicznych i rolniczych	2274	134	-2140
3211	<i>Technicy analityki medycznej</i>	54	23	-31
3212	<i>Technicy rolnicy, leśnicy i pokrewni</i>	1396	24	-1372
3213	<i>Technicy technologii żywności</i>	483	56	-427
3214	<i>Dietetycy i żywieniowcy</i>	341	31	-310
322	Średni personel ochrony zdrowia (z wyjątkiem pielęgniarek i położnych)	281	184	-97
3221	<i>Higienišci</i>	26	2	-24
3222	<i>Optycy</i>	5	4	-1
3223	<i>Asystenci i technicy dentystyczni</i>	53	18	-35
3224	<i>Fizjoterapeuci i pokrewni</i>	101	86	-15
3225	<i>Asystenci weterynaryjni</i>	37	6	-31
3226	<i>Technicy farmaceutyczni</i>	15	26	11
3227	<i>Operatorzy aparatury medycznej</i>	19	15	-4
3229	<i>Średni personel ochrony zdrowia (z wyjątkiem pielęgniarek i położnych) gdzie indziej niesklasyfikowany</i>	25	27	2
33	Nauczyciele praktycznej nauki zawodu i instruktorzy	38	42	4
331	Nauczyciele praktycznej nauki zawodu i instruktorzy	38	42	4
3311	<i>Nauczyciele praktycznej nauki zawodu i instruktorzy</i>	38	42	4
34	Pracownicy pozostałych specjalności	3344	2073	-1271
341	Pracownicy do spraw finansowych i handlowych	2498	774	-1724

SYTUACJA NA RYNKU PRACY W WOJ. PODLASKIM W 2006R.

Sym- bol zaw	Nazwa grup zawodów	Bezro- botni zareje- strowani w końcu 2006r.	Oferty pracy zgłoszone w ciągu 2006r.	Zawody nadwyżko- we(+) i deficyto- we(-) kol.4-kol.3
3411	<i>Dealerzy i maklerzy aktywów finansowych i pokrewni</i>	2	9	7
3412	<i>Pośrednicy ubezpieczeniowi</i>	23	14	-9
3413	<i>Pośrednicy w obrocie nieruchomościami</i>	0	0	0
3414	<i>Organizatorzy turystyki i pokrewni</i>	163	17	-146
3415	<i>Agenci do spraw sprzedaży (handlowcy)</i>	355	323	-32
3416	<i>Zaopatrzeniowcy</i>	69	40	-29
3417	<i>Rzeczoznawcy, taksatorzy i licytatorzy</i>	2	0	-2
3419	<i>Pracownicy do spraw finansowych i handlo- wych gdzie indziej niesklasyfikowani</i>	1884	371	-1513
342	Agenci biur pomagających w prowadzeniu działalności gospodarczej i pośrednicy handlowi	71	32	-39
3421	<i>Pośrednicy handlowi</i>	9	0	-9
3422	<i>Spedytorzy i pokrewni</i>	50	19	-31
3423	<i>Pracownicy do spraw zatrudnienia i pośrednic- twa pracy</i>	1	8	7
3429	<i>Agenci biur pomagających w prowadzeniu działalności gospodarczej i pośrednicy han- dlowi gdzie indziej niesklasyfikowani</i>	11	5	-6
343	Średni personel biurowy	480	867	387
3431	<i>Pracownicy administracyjni, sekretarze i po- krewni</i>	262	668	406
3432	<i>Księgowi</i>	218	199	-19
344	Urzędnicy do spraw podatków, ceł i po- krewni	15	1	-14
3441	<i>Funkcjonariusze celni i ochrony granic</i>	8	0	-8
3442	<i>Urzędnicy do spraw podatków</i>	0	0	0
3443	<i>Urzędnicy do spraw przyznawania zasiłków</i>	4	1	-3
3444	<i>Urzędnicy organów udzielających licencji</i>	0	0	0

SYTUACJA NA RYNKU PRACY W WOJ. PODLASKIM W 2006R.

Sym- bol zaw	Nazwa grup zawodów	Bezro- botni zareje- strowani w końcu 2006r.	Oferty pracy zgłoszone w ciągu 2006r.	Zawody nadwyżko- we(+) i deficyto- we(-) kol.4-kol.3
3449	<i>Urzędnicy do spraw podatków, ceł i pokrewni gdzie indziej niesklasyfikowani</i>	3	0	-3
345	Policjanci i funkcjonariusze ochrony państwa	20	2	-18
3451	<i>Policjanci</i>	13	2	-11
3452	<i>Funkcjonariusze ochrony państwa</i>	4	0	-4
3453	<i>Funkcjonariusze Służby Więziennej</i>	3	0	-3
346	Pracownicy pomocy społecznej i pracy socjalnej	139	191	52
3461	<i>Pracownicy pomocy społ. i pracy socjalnej</i>	139	191	52
347	Pracownicy działalności artystycznej, rozrywki i sportu	106	82	-24
3471	<i>Plastycy i pokrewni</i>	70	30	-40
3472	<i>Prezenterzy, inspicjenci i pokrewni</i>	2	8	6
3473	<i>Muzycy, piosenkarze i tancerze</i>	18	7	-11
3474	<i>Aktorzy cyrkowi i pokrewni</i>	0	0	0
3475	<i>Sportowcy zawodowi, trenerzy i pokrewni</i>	11	19	8
3476	<i>Animatorzy kultury</i>	4	15	11
3477	<i>Asystenci do spraw organizacji produkcji filmowej i telewizyjnej</i>	1	3	2
348	Pracownicy archiwów, bibliotek i informacji naukowej	14	123	109
3481	<i>Pracownicy archiwów</i>	0	16	16
3482	<i>Pracownicy bibliotek i informacji naukowej</i>	14	107	93
349	Pracownicy parafialni i świeccy krzewiciele wiary	1	1	0
3491	<i>Pracownicy parafialni i świeccy krzewiciele wiary</i>	1	1	0
4	PRACOWNICY BIUROWI	1888	3045	1157
41	Pracownicy obsługi biurowej	1563	2815	1252

SYTUACJA NA RYNKU PRACY W WOJ. PODLASKIM W 2006R.

Sym- bol zaw	Nazwa grup zawodów	Bezro- botni zareje- strowani w końcu 2006r.	Oferty pracy zgłoszone w ciągu 2006r.	Zawody nadwyżko- we(+) i deficyto- we(-) kol.4-kol.3
411	Sekretarki i operatorzy maszyn biurowych	92	171	79
4111	<i>Sekretarki</i>	65	156	91
4112	<i>Operatorzy procesorów tekstu</i>	0	0	0
4113	<i>Operatorzy wprowadzania danych</i>	2	13	11
4114	<i>Maszynistki i stenografowie</i>	25	2	-23
412	Pracownicy do spraw finansowo- statystycznych	290	62	-228
4121	<i>Pracownicy do spraw finansowo- statystycznych</i>	290	62	-228
413	Pracownicy do spraw ewidencji materiało- wej, transportu i produkcji	411	457	46
4131	<i>Magazynierzy i pokrewni</i>	378	446	68
4132	<i>Planiści produkcyjni</i>	1	3	2
4133	<i>Pracownicy do spraw transportu</i>	32	8	-24
414	Pracownicy poczty i pokrewni	63	39	-24
4141	<i>Doręczyciele pocztowi i pokrewni</i>	61	39	-22
4142	<i>Kodowacze i korektorzy</i>	2	0	-2
419	Pracownicy obsługi biurowej gdzie indziej niesklasyfikowani	707	2086	1379
4191	<i>Pracownicy obsługi biurowej gdzie indziej niesklasyfikowani</i>	707	2086	1379
42	Pracownicy obrotu pieniężnego i obsługi klientów	325	230	-95
421	Pracownicy obrotu pieniężnego	149	112	-37
4211	<i>Kasjerzy i sprzedawcy biletów</i>	71	89	18
4212	<i>Kasjerzy bankowi i pokrewni</i>	33	15	-18
4213	<i>Asystenci usług pocztowych i telekomunika- cyjnych</i>	35	4	-31
4214	<i>Inkasenci i poborcy</i>	5	3	-2

SYTUACJA NA RYNKU PRACY W WOJ. PODLASKIM W 2006R.

Sym- bol zaw	Nazwa grup zawodów	Bezro- botni zareje- strowani w końcu 2006r.	Oferty pracy zgłoszone w ciągu 2006r.	Zawody nadwyżko- we(+) i deficyto- we(-) kol.4-kol.3
4215	<i>Krupierzy, pracownicy kolektur i pokrewni</i>	4	1	-3
4216	<i>Pracownicy lombardów</i>	1	0	-1
422	Informatorzy, pracownicy biur podróży, recepcjoniści i telefoniści	176	118	-58
4221	<i>Informatorzy, pracownicy biur podróży i pokrewni</i>	31	24	-7
4222	<i>Recepcjoniści i rejestratorzy</i>	57	85	28
4223	<i>Telefoniści</i>	88	9	-79
5	PRACOWNICY USŁUG OSOBISTYCH I SPRZEDAWCY	6779	3717	-3062
51	Pracownicy usług osobistych i ochrony	3030	1256	-1774
511	Stewardzi, konduktorzy i przewodnicy	40	14	-26
5111	<i>Stewardzi</i>	0	0	0
5112	<i>Kierownicy pociągów, konduktorzy i rewizorzy</i>	37	0	-37
5113	<i>Przewodnicy turystyczni i piloci wycieczek</i>	3	14	11
512	Pracownicy usług domowych i gastronomicznych	1581	577	-1004
5121	<i>Pracownicy usług domowych i pokrewni</i>	30	6	-24
5122	<i>Kucharze</i>	1123	251	-872
5123	<i>Kelnerzy i pokrewni</i>	428	320	-108
513	Pracownicy opieki osobistej i pokrewni	595	324	-271
5131	<i>Opiekunki dziecięce</i>	210	160	-50
5132	<i>Pomocniczy personel medyczny</i>	107	61	-46
5133	<i>Pracownicy domowej opieki osobistej</i>	267	95	-172
5139	<i>Pracownicy opieki osobistej i pokrewni gdzie indziej niesklasyfikowani</i>	11	8	-3
514	Pozostali pracownicy usług osobistych	660	158	-502
5141	<i>Fryzjerzy, kosmetyczki i pokrewni</i>	647	152	-495

SYTUACJA NA RYNKU PRACY W WOJ. PODLASKIM W 2006R.

Sym- bol zaw	Nazwa grup zawodów	Bezro- botni zareje- strowani w końcu 2006r.	Oferty pracy zgłoszone w ciągu 2006r.	Zawody nadwyżko- we(+) i deficyto- we(-) kol.4-kol.3
5142	<i>Osoby do towarzystwa</i>	1	1	0
5143	<i>Pracownicy zakładów pogrzebowych</i>	8	2	-6
5144	<i>Praktykujący niekonwencjonalne metody terapii</i>	2	2	0
5149	<i>Pracownicy usług osobistych gdzie indziej nie sklasyfikowani</i>	2	1	-1
515	Pracownicy usług ochrony	154	183	29
5151	<i>Strażacy</i>	4	29	25
5152	<i>Funkcjonariusze więziennictwa służby ochrony i pokrewni</i>	1	0	-1
5153	<i>Strażnicy ochrony kolei</i>	4	0	-4
5159	<i>Pracownicy usług ochrony gdzie indziej nie-sklasyfikowani</i>	145	154	9
52	Modelki, sprzedawcy i demonstratorzy	3749	2461	-1288
521	Modelki i modele	0	0	0
5211	<i>Modelki i modele</i>	0	0	0
522	Sprzedawcy i demonstratorzy	3749	2461	-1288
5221	<i>Sprzedawcy i demonstratorzy</i>	3749	2461	-1288
6	ROLNICY, OGRODNICY, LEŚNICY I RYBACY	2157	193	-1964
61	Rolnicy	1510	14	-1496
611	Rolnicy produkcji roślinnej	708	3	-705
6111	<i>Rolnicy produkcji roślinnej</i>	708	3	-705
612	Hodowcy zwierząt i pokrewni	66	7	-59
6121	<i>Hodowcy wyspecjalizowanej produkcji zwierzęcej</i>	4	2	-2
6122	<i>Hodowcy drobiu</i>	1	5	4
6129	<i>Hodowcy zwierząt i pokrewni gdzie indziej niesklasyfikowani</i>	61	0	-61
613	Rolnicy produkcji roślinnej i zwierzęcej	736	4	-732

SYTUACJA NA RYNKU PRACY W WOJ. PODLASKIM W 2006R.

Sym- bol zaw	Nazwa grup zawodów	Bezro- botni zareje- strowani w końcu 2006r.	Oferty pracy zgłoszone w ciągu 2006r.	Zawody nadwyżko- we(+) i deficyto- we(-) kol.4-kol.3
6131	<i>Rolnicy produkcji roślinnej i zwierzęcej</i>	736	4	-732
62	Ogrodnicy	290	86	-204
621	Ogrodnicy	290	86	-204
6211	<i>Ogrodnicy producenci warzyw, kwiatów i po- krewni</i>	144	4	-140
6212	<i>Ogrodnicy terenów zieleni</i>	128	82	-46
6213	<i>Ogrodnicy sadownicy i pokrewni</i>	18	0	-18
63	Leśnicy i rybacy	262	93	-169
631	Robotnicy leśni i pokrewni	258	92	-166
6311	<i>Robotnicy leśni i pokrewni</i>	258	92	-166
632	Rybacy śródlądowi	3	1	-2
6321	<i>Hodowca ryb</i>	1	0	-1
6322	<i>Rybacy śródlądowi gdzie indziej niesklasyfi- kowani</i>	2	1	-1
633	Rybacy morscy	1	0	-1
6331	<i>Rybacy morscy</i>	1	0	-1
64	Rolnicy i rybacy pracujący na własne po- trzeby	95	0	-95
641	Rolnicy i rybacy pracujący na własne po- trzeby	95	0	-95
6411	<i>Rolnicy i rybacy pracujący na własne potrzeby</i>	95	0	-95
7	ROBOTNICZY PRZEMYSŁOWI I RZEMIEŚL- NICY	14822	5962	-8860
71	Górnicy i robotnicy budowlani	3155	2286	-869
711	Górnicy i robotnicy obróbki kamienia	77	46	-31
7111	<i>Górnicy podziemnej i odkrywkowej eksploata- cji złóż i pokrewni</i>	62	0	-62
7112	<i>Górnicy strzałowi</i>	0	0	0
7113	<i>Robotnicy obróbki kamienia</i>	15	46	31

SYTUACJA NA RYNKU PRACY W WOJ. PODLASKIM W 2006R.

Sym- bol zaw	Nazwa grup zawodów	Bezro- botni zareje- strowani w końcu 2006r.	Oferty pracy zgłoszone w ciągu 2006r.	Zawody nadwyżko- we(+) i deficyto- we(-) kol.4-kol.3
712	Robotnicy budowlani robót stanu surowego i pokrewni	1855	1490	-365
7121	<i>Murarze i pokrewni</i>	972	596	-376
7122	<i>Betoniarze</i>	271	323	52
7123	<i>Cieśle, stolarze budowlani i pokrewni</i>	361	398	37
7124	<i>Robotnicy budowy dróg i pokrewni</i>	42	34	-8
7125	<i>Robotnicy budownictwa wodnego i pokrewni</i>	155	22	-133
7129	<i>Robotnicy budowlani robót stanu surowego i pokrewni gdzie indziej niesklasyfikowani</i>	54	117	63
713	Robotnicy budowlani robót wykończeniowych	764	538	-226
7131	<i>Dekarze</i>	39	68	29
7132	<i>Posadzkarze i pokrewni</i>	93	110	17
7133	<i>Tynkarze i pokrewni</i>	59	93	34
7134	<i>Monterzy izolacji</i>	16	40	24
7135	<i>Szklarze</i>	27	44	17
7136	<i>Monterzy instalacji i urządzeń sanitarnych i pokrewni</i>	402	140	-262
7137	<i>Monterzy sieci komunalnych</i>	20	3	-17
7138	<i>Monterzy systemów wodociągowych</i>	39	0	-39
7139	<i>Robotnicy budowlani robót wykończeniowych i pokrewni gdzie indziej niesklasyfikowani</i>	69	40	-29
714	Malarze, pracownicy czyszczący konstrukcje budowlane i pokrewni	459	212	-247
7141	<i>Malarze budowlani i pokrewni</i>	419	117	-302
7142	<i>Lakiernicy</i>	34	94	60
7143	<i>Robotnicy czyszczący konstrukcje budowlane i pokrewni</i>	6	1	-5
72	Robotnicy obróbki metali i mechanicy maszyn i urządzeń	5724	1691	-4033

SYTUACJA NA RYNKU PRACY W WOJ. PODLASKIM W 2006R.

Sym- bol zaw	Nazwa grup zawodów	Bezro- botni zareje- strowani w końcu 2006r.	Oferty pracy zgłoszone w ciągu 2006r.	Zawody nadwyżko- we(+) i deficyto- we(-) kol.4-kol.3
721	Formierze odlewniczy, spawacze, blacharze, monterzy konstrukcji metalowych i pokrewni	376	429	53
7211	<i>Formierze, rdzeniarze i pokrewni</i>	13	5	-8
7212	<i>Spawacze i pokrewni</i>	220	356	136
7213	<i>Blacharze</i>	109	30	-79
7214	<i>Robotnicy przygotowujący i wznoszący konstrukcje metal.</i>	32	38	6
7215	<i>Monterzy konstrukcji linowych</i>	2	0	-2
7216	<i>Nurkowie</i>	0	0	0
722	Kowale, ślusarze i pokrewni	1800	540	-1260
7221	<i>Kowale, hartownicy i pokrewni</i>	30	0	-30
7222	<i>Ślusarze i pokrewni</i>	1253	376	-877
7223	<i>Ustawiacze - operatorzy obrabiarek skrawających do metali</i>	511	160	-351
7224	<i>Szlifierze narzędzi i polerowacze metali</i>	6	4	-2
723	Mechanicy maszyn i urządzeń	2535	461	-2074
7231	<i>Mechanicy pojazdów samochodowych</i>	1469	333	-1136
7232	<i>Mechanicy statków powietrznych i pokrewni</i>	2	1	-1
7233	<i>Mechanicy - monterzy maszyn i urządzeń</i>	1064	127	-937
724	Elektrycy	820	246	-574
7241	<i>Elektromechanicy</i>	264	45	-219
7242	<i>Elektromonterzy</i>	358	78	-280
7243	<i>Elektrycy budowlani i pokrewni</i>	179	116	-63
7244	<i>Monterzy linii elektrycznych</i>	19	7	-12
725	Monterzy elektronicy i pokrewni	193	15	-178
7251	<i>Monterzy elektronicy</i>	107	11	-96
7252	<i>Monterzy sieci i urządzeń telekomunikac.</i>	86	3	-83

SYTUACJA NA RYNKU PRACY W WOJ. PODLASKIM W 2006R.

Sym- bol zaw	Nazwa grup zawodów	Bezro- botni zareje- strowani w końcu 2006r.	Oferty pracy zgłoszone w ciągu 2006r.	Zawody nadwyżko- we(+) i deficyto- we(-) kol.4-kol.3
7253	<i>Monterzy mechatronicy</i>	0	1	1
73	Robotnicy zawodów precyzyjnych, cerami- cy, wytwórcy wyrobów galanteryjnych, robotnicy poligraficzni i pokrewni	199	89	-110
731	Robotnicy produkcji wyrobów precyzyj- nych z metalu i materiałów pokrewnych	45	9	-36
7311	<i>Mechanicy precyzyjni</i>	34	5	-29
7312	<i>Monterzy instrumentów muzycznych</i>	0	0	0
7313	<i>Jubilerzy, złotnicy i pokrewni</i>	11	4	-7
732	Ceramicy, szklarze i pokrewni	64	48	-16
7321	<i>Formowacze wyrobów ceramicznych i pokr.</i>	13	9	-4
7322	<i>Formowacze wyrobów szklanych, krajacze i szlifierze szkła</i>	43	28	-15
7323	<i>Grawerzy szkła i pokrewni</i>	0	0	0
7324	<i>Zdobnicy ceramiki, szkła i pokrewni</i>	8	11	3
733	Wytwórcy wyrobów galanteryjnych, pa- miątkarskich i pokrewni	14	1	-13
7331	<i>Wytwórcy wyrobów galanteryjnych, pamiąt- karskich i pokrewni</i>	14	1	-13
734	Robotnicy poligraficzni i pokrewni	76	31	-45
7341	<i>Składacze tekstów i pokrewni</i>	7	1	-6
7342	<i>Odlewacze i galwanizerzy poligraficzni</i>	1	0	-1
7343	<i>Kopiści, trawiacze, grawerzy i pokrewni</i>	9	1	-8
7344	<i>Fotografowie poligraficzni</i>	0	0	0
7345	<i>Introligatorzy</i>	54	26	-28
7346	<i>Drukarze sitodrukowi i pokrewni</i>	5	3	-2
74	Pozostali robotnicy przemysłowi i rze- mieślnicy	5744	1896	-3848
741	Robotnicy w przetwórstwie spożywczym	1367	514	-853

SYTUACJA NA RYNKU PRACY W WOJ. PODLASKIM W 2006R.

Sym- bol zaw	Nazwa grup zawodów	Bezro- botni zareje- strowani w końcu 2006r.	Oferty pracy zgłoszone w ciągu 2006r.	Zawody nadwyżko- we(+) i deficyto- we(-) kol.4-kol.3
7411	<i>Masarze, robotnicy w przetwórstwie ryb i pokrewni</i>	317	182	-135
7412	<i>Piekarze, cukiernicy i pokrewni</i>	1010	311	-699
7413	<i>Robotnicy w produkcji wyrobów mleczarskich</i>	12	15	3
7414	<i>Robotnicy przetwórstwa surowców roślinnych</i>	15	4	-11
7415	<i>Klasyfikatorzy żywności i pokrewni</i>	13	2	-11
742	Robotnicy obróbki drewna, stolarze meblowi i pokrewni	1186	721	-465
7421	<i>Robotnicy przygotowujący drewno i pokrewni</i>	70	86	16
7422	<i>Stolarze i pokrewni</i>	1008	570	-438
7423	<i>Ustawiacze - operatorzy maszyn do obróbki drewna i pokrewni</i>	56	61	5
7424	<i>Plecionkarze, szczotkarze i pokrewni</i>	52	4	-48
743	Robotnicy produkcji wyrobów włókienniczych, odzieży i pokrewni	2837	654	-2183
7431	<i>Przygotowywacze włókna i przędzarze</i>	204	5	-199
7432	<i>Tkacze, dziewiarze i pokrewni</i>	422	9	-413
7433	<i>Krawcy, kapelusznicy i pokrewni</i>	1542	228	-1314
7434	<i>Kuśnierze i pokrewni</i>	23	5	-18
7435	<i>Krojczowie</i>	28	7	-21
7436	<i>Szwaczki, hafciarki i pokrewni</i>	558	391	-167
7437	<i>Tapicerzy i pokrewni</i>	60	9	-51
744	Robotnicy obróbki skóry	354	7	-347
7441	<i>Garbarze i pokrewni</i>	35	0	-35
7442	<i>Kaletnicy, rymarze i pokrewni</i>	110	2	-108
7443	<i>Obuwownicy i pokrewni</i>	209	5	-204
8	OPERATORZY I MONTERZY MASZYN I URZĄDZEŃ	2767	1949	-818

SYTUACJA NA RYNKU PRACY W WOJ. PODLASKIM W 2006R.

Symbol zaw	Nazwa grup zawodów	Bezrobotni zarejestrowani w końcu 2006r.	Oferty pracy zgłoszone w ciągu 2006r.	Zawody nadwyżkowe(+) i deficytowe(-) kol.4-kol.3
81	Operatorzy maszyn i urządzeń wydobywczych i przetwórczych	356	293	-63
811	Operatorzy maszyn i urządzeń wydobywczych i pokrewni	29	80	51
8111	<i>Operatorzy maszyn górniczych i pokrewni</i>	19	78	59
8112	<i>Operatorzy maszyn i urządzeń do przeróbki mechanicznej kopalin</i>	4	0	-4
8113	<i>Operatorzy urządzeń wiertniczych i wydobywczych ropy, gazu i innych surowców</i>	6	2	-4
812	Operatorzy maszyn i urządzeń hutniczych i pokrewni	18	18	0
8121	<i>Operatorzy pieców i urządzeń metalurgicznych</i>	8	10	2
8122	<i>Operatorzy urządzeń odlewniczych, walcowniczych i pokrewni</i>	7	3	-4
8123	<i>Operatorzy pieców i urządzeń do obróbki cieplnej metali</i>	0	0	0
8124	<i>Ciągacze i tłoczarze</i>	3	5	2
813	Operatorzy urządzeń do produkcji wyrobów szklanych ceramicznych i pokrewni	9	9	0
8131	<i>Operatorzy urządzeń przemysłu szklarskiego</i>	5	9	4
8132	<i>Operatorzy urządzeń przemysłu ceramicznego</i>	4	0	-4
8139	<i>Operatorzy urządzeń do produkcji wyrobów szklanych, ceramicznych i pokrewni gdzie indziej nie sklasyfikowani</i>	0	0	0
814	Operatorzy maszyn i urządzeń do obróbki drewna i produkcji papieru	41	45	4
8141	<i>Operatorzy urządzeń do obróbki drewna</i>	27	37	10
8142	<i>Operatorzy urządzeń do wyrobu masy papierniczej</i>	3	7	4
8143	<i>Operatorzy urządzeń do produkcji papieru</i>	11	1	-10
815	Operatorzy urządzeń przemysłu chemicznego	14	22	8

SYTUACJA NA RYNKU PRACY W WOJ. PODLASKIM W 2006R.

Sym- bol zaw	Nazwa grup zawodów	Bezrobotni zarejestrowani w końcu 2006r.	Oferty pracy zgłoszone w ciągu 2006r.	Zawody nadwyżkowe(+) i deficytowe(-) kol.4-kol.3
8151	<i>Operatorzy urządzeń do rozdrabniania, mieszania i granulowania chemikaliów</i>	1	14	13
8152	<i>Operatorzy urządzeń do obróbki cieplnej chemikaliów i pokrewni</i>	4	0	-4
8153	<i>Operatorzy urządzeń filtrujących i oddzielających</i>	0	1	1
8154	<i>Operatorzy urządzeń do procesów chemicznych i produkcji chemikaliów</i>	4	7	3
8155	<i>Operatorzy urządzeń do przeróbki ropy naftowej i gazu</i>	0	0	0
8156	<i>Operatorzy urządzeń do chemicznej przeróbki węgla, koksu i pokrewni</i>	3	0	-3
8159	<i>Operatorzy urządzeń przetwórstwa chemicznego gdzie indziej nie sklasyfikowani</i>	2	0	-2
816	Operatorzy urządzeń energetycznych i pokrewni	245	119	-126
8161	<i>Elektroenergetycy i pokrewni</i>	20	4	-16
8162	<i>Maszyniści silników, kotłów parowych i pokrewni</i>	209	111	-98
8163	<i>Operatorzy pomp, sprężarek, urządzeń uzdatniania wody, oczyszczania ścieków i pokrewni</i>	16	4	-12
817	Operatorzy zautomatyzowanych linii produkcyjnych i robotów przemysłowych w przemyśle elektromaszynowym	0	0	0
8171	<i>Operatorzy zautomatyzowanych i zrobotyzowanych linii produkcyjnych w przemyśle elektromaszynowym</i>	0	0	0
8172	<i>Operatorzy robotów i manipulatorów przemysłowych</i>	0	0	0
82	Operatorzy i monterzy maszyn	1194	604	-590
821	Operatorzy maszyn do produkcji wyrobów z metali i minerałów	72	88	16
8211	<i>Operatorzy maszyn i urządzeń do obróbki metali</i>	62	81	19

SYTUACJA NA RYNKU PRACY W WOJ. PODLASKIM W 2006R.

Sym- bol zaw	Nazwa grup zawodów	Bezro- botni zareje- strowani w końcu 2006r.	Oferty pracy zgłoszone w ciągu 2006r.	Zawody nadwyżko- we(+) i deficyto- we(-) kol.4-kol.3
8212	<i>Operatorzy maszyn i urządzeń do produkcji betonu, elementów betonowych i kamiennych i pokrewni</i>	10	7	-3
822	Operatorzy maszyn i urządzeń do produkcji wyrobów chemicznych	5	0	-5
8221	<i>Operatorzy urządzeń do produkcji wyrobów farmaceutycznych, kosmetycznych i sanitarnych</i>	2	0	-2
8222	<i>Operatorzy urządzeń do produkcji materiałów wybuchowych i pokrewni</i>	0	0	0
8223	<i>Operatorzy urządzeń do nakładania powłok</i>	1	0	-1
8224	<i>Operatorzy urządzeń do produkcji materiałów światłoczułych i obróbki filmów</i>	1	0	-1
8229	<i>Operatorzy maszyn i urządzeń do produkcji wyrobów chemicznych gdzie indziej niesklasyfikowani</i>	1	0	-1
823	Operatorzy maszyn do produkcji wyrobów z gumy i tworzyw sztucznych	49	45	-4
8231	<i>Operatorzy maszyn do produkcji wyrobów z gumy</i>	17	24	7
8232	<i>Operatorzy maszyn do produkcji wyrobów z tworzyw sztucznych</i>	32	21	-11
824	Operatorzy maszyn do produkcji wyrobów z drewna	16	5	-11
8241	<i>Operatorzy maszyn do produkcji wyrobów z drewna</i>	16	5	-11
825	Operatorzy maszyn poligraficznych i papierniczo-przetwórczych	41	40	-1
8251	<i>Maszyniści maszyn drukujących</i>	18	8	-10
8252	<i>Maszyniści maszyn introligatorskich</i>	6	1	-5
826	Operatorzy maszyn w przemyśle włókienniczym	237	11	-226
8261	<i>Operatorzy maszyn przędzalniczych i pokr.</i>	51	0	-51
8262	<i>Operatorzy maszyn tkackich, dziewiarskich i</i>	136	6	-130

SYTUACJA NA RYNKU PRACY W WOJ. PODLASKIM W 2006R.

Sym- bol zaw	Nazwa grup zawodów	Bezro- botni zareje- strowani w końcu 2006r.	Oferty pracy zgłoszone w ciągu 2006r.	Zawody nadwyżko- we(+) i deficyto- we(-) kol.4-kol.3
	<i>pokrewni</i>			
8263	<i>Operatorzy maszyn do szycia</i>	1	0	-1
8264	<i>Operatorzy maszyn wykańczalniczych wyro- bów włókienniczych i pokrewni</i>	33	4	-29
8265	<i>Operatorzy maszyn do wyprawiania futer i skór</i>	2	0	-2
8266	<i>Operatorzy maszyn do produkcji obuwia</i>	0	0	0
8269	<i>Operatorzy maszyn do produkcji wyrobów włókienniczych, futrzarskich i skórzanych gdzie indziej niesklasyfikowani</i>	14	1	-13
827	Operatorzy maszyn i urządzeń przemysłu spożywczego	474	74	-400
8271	<i>Operatorzy maszyn do przetwórstwa mięsa i ryb</i>	180	10	-170
8272	<i>Operatorzy maszyn i urządzeń do produkcji wyrobów mleczarskich</i>	105	20	-85
8273	<i>Operatorzy maszyn i urządzeń przetwórstwa zbożowego i pokrewni</i>	4	0	-4
8274	<i>Operatorzy maszyn i urządzeń do produkcji wyrobów piekarniczych i cukierniczych oraz koncentratów spożywczych</i>	16	10	-6
8275	<i>Operatorzy maszyn i urządzeń do przetwórstwa owoców, warzyw, nasion oleistych i po- krewni</i>	96	19	-77
8276	<i>Operatorzy maszyn i urządzeń do produkcji cukru</i>	2	0	-2
8277	<i>Operatorzy maszyn i urządzeń do przetwórstwa kawy, herbaty i ziarna kakaowego</i>	2	0	-2
8278	<i>Operatorzy maszyn i urządzeń do produkcji napojów bezalkoholowych, wyrobów alkoholo- wych i pokrewni</i>	43	15	-28
8279	<i>Operatorzy maszyn i urządzeń przemysłu tytoniowego</i>	26	0	-26
828	Monterzy	276	194	-82

SYTUACJA NA RYNKU PRACY W WOJ. PODLASKIM W 2006R.

Sym- bol zaw	Nazwa grup zawodów	Bezro- botni zareje- strowani w końcu 2006r.	Oferty pracy zgłoszone w ciągu 2006r.	Zawody nadwyżko- we(+) i deficyto- we(-) kol.4-kol.3
8281	<i>Monterzy maszyn i urządzeń mechanicznych</i>	63	122	59
8282	<i>Monterzy aparatury, maszyn i sprzętu elektrycznego</i>	35	18	-17
8283	<i>Monterzy sprzętu elektronicznego</i>	165	1	-164
8284	<i>Monterzy wyrobów z metalu, gumy i tworzyw sztucznych</i>	10	47	37
8285	<i>Monterzy wyrobów z drewna</i>	1	6	5
8286	<i>Monterzy wyrobów tekstylnych, z tektury i pokrewnych materiałów</i>	0	0	0
8287	<i>Monterzy wyrobów złożonych</i>	2	0	-2
829	Operatorzy maszyn gdzie indziej niesklasyfikowani	24	147	123
8291	<i>Operatorzy maszyn gdzie indziej niesklas.</i>	24	147	123
83	Kierowcy i operatorzy pojazdów i maszyn samojezdnych	1217	1052	-165
831	Maszyniści kolejowi, dyżurni ruchu i pokrewni	60	7	-53
8311	<i>Maszyniści kolejowi i metra</i>	10	4	-6
8312	<i>Dyżurni ruchu, manewrowi i pokrewni</i>	50	3	-47
832	Kierowcy pojazdów	759	810	51
8321	<i>Kierowcy samochodów osobowych</i>	288	134	-154
8322	<i>Kierowcy autobusów i motorniczowie tramwajów</i>	71	51	-20
8323	<i>Kierowcy samochodów ciężarowych</i>	400	625	225
833	Operatorzy pojazdów wolnobieżnych i pokrewni	395	232	-163
8331	<i>Operatorzy pojazdów wolnobieżnych rolniczych i leśnych</i>	205	38	-167
8332	<i>Operatorzy sprzętu do robót ziemnych i urządzeń pokrewnych</i>	88	57	-31
8333	<i>Maszyniści i operatorzy maszyn i urządzeń dźwigowo-transportowych i pokrewni</i>	40	41	1

SYTUACJA NA RYNKU PRACY W WOJ. PODLASKIM W 2006R.

Sym- bol zaw	Nazwa grup zawodów	Bezrobotni zarejestrowani w końcu 2006r.	Oferty pracy zgłoszone w ciągu 2006r.	Zawody nadwyżkowe(+) i deficytowe(-) kol.4-kol.3
8334	<i>Operatorzy wózków podnośnikowych</i>	62	96	34
834	Marynarze i pokrewni	3	3	0
8341	<i>Marynarze i pokrewni</i>	3	3	0
9	PRACOWNICY PRZY PRACACH PROSTYCH	5536	6865	1329
91	Pracownicy przy pracach prostych w handlu i usługach	3075	3812	737
911	Sprzedawcy uliczni	6	2	-4
9111	<i>Sprzedawcy uliczni</i>	6	2	-4
9112	<i>Domokrąźcy i sprzedawcy na telefon</i>	0	0	0
912	Czyściciele i inni świadczący usługi na ulicach	0	0	0
9121	<i>Czyściciele i inni świadczący usługi na ulicach</i>	0	0	0
913	Pomoce domowe, sprzątaczk i praczki	1546	982	-564
9131	<i>Pomoce domowe i sprzątaczk</i>	89	32	-57
9132	<i>Pomoce i sprzątaczk biurowe, hotelowe i podobne</i>	1394	932	-462
9133	<i>Praczki ręczne i prasowacze</i>	63	18	-45
914	Gospodarze budynków, zmywacze szyb i pokrewni	851	2508	1657
9141	<i>Gospodarze budynków</i>	840	2507	1667
9142	<i>Myjący pojazdy i szyby</i>	11	1	-10
915	Gońcy, bagażowi, portierzy i pokrewni	413	232	-181
9152	<i>Portierzy, woźni i pokrewni</i>	373	202	-171
9153	<i>Wybierający pieniądze z automatów, odczytujący liczniki i pokrewni</i>	1	1	0
916	Ładowacze nieczystości i pokrewni	259	88	-171
9161	<i>Ładowacze nieczystości</i>	6	5	-1
9162	<i>Zamiatacze i pokrewni</i>	253	83	-170

SYTUACJA NA RYNKU PRACY W WOJ. PODLASKIM W 2006R.

Sym- bol zaw	Nazwa grup zawodów	Bezro- botni zareje- strowani w końcu 2006r.	Oferty pracy zgłoszone w ciągu 2006r.	Zawody nadwyżko- we(+) i deficyto- we(-) kol.4-kol.3
92	Robotnicy pomocniczy w rolnictwie, rybo- łówstwie i pokrewni	60	37	-23
921	Robotnicy pomocniczy w rolnictwie, rybo- łówstwie i pokrewni	60	37	-23
9211	<i>Robotnicy pomocniczy w rolnictwie i pokrewni</i>	55	37	-18
9212	<i>Robotnicy pomocniczy w leśnictwie</i>	5	0	-5
9213	<i>Robotnicy pomocniczy robotnik w rybołów- stwie i łowiectwie</i>	0	0	0
93	Robotnicy pomocniczy w górnictwie, przemśle, budownictwie i transporcie	2401	3016	615
931	Robotnicy pomocniczy w górnictwie i bu- downictwie	1185	1520	335
9311	<i>Robotnicy pomocniczy w kopalniach i kamie- niolomach</i>	2	2	0
9312	<i>Robotnicy pomocniczy w budownictwie dro- gowym, wodnym i pokrewni</i>	254	649	395
9313	<i>Robotnicy pomocniczy w budown. ogólnym</i>	929	869	-60
932	Robotnicy przy pracach prostych w prze- myśle	969	1243	274
9321	<i>Robotnicy przy pracach prostych w przemyśle</i>	969	1243	274
933	Robotnicy pomocniczy transportu i traga- rze	247	253	6
9331	<i>Robotnicy pomocniczy transportu i tragarze</i>	247	253	6
0	Bez zawodu	12838	977	-11861
				0
	RAZEM	61773	28077	-33696

Porównanie struktury zawodowej bezrobotnych z ofertami pracy zgłoszonymi do urzędów pracy pozwala w przybliżeniu na określenie możliwości znalezienia zatrudnienia przez bezrobotnych w danym zawo-
dzie. W warunkach masowego bezrobocia trudno mówić o równowadze

między stroną popytową a podażą siły roboczej na rynku pracy. Dlatego ważne jest wskazanie, jakie zawody na danym rynku pracy są aktualnie deficytowe, a jakie nadwyżkowe.

Do zawodów deficytowych zaliczyć należy wszystkie zawody, w których występuje wyższe zapotrzebowanie ze strony pracodawców na pracowników niż liczba osób poszukujących pracy. Zawody nadwyżkowe są to zawody, na które występuje mniejsze zapotrzebowanie niż liczba poszukujących pracy.

Na rynku pracy woj. podlaskiego zdecydowana większość to zawody nadwyżkowe, z czego najbardziej nadwyżkowe grupy zawodów, tj. takie, których rynek pracy nie jest w stanie wchłonąć, to:

- zawody związane z rolnictwem (technik rolnik, rolnik produkcji roślinnej),
- zawody związane z przemysłem włókienniczym (tkacz, przędzacz, operator maszyn tkackich i dziewiarskich),
- zawody techniczne (np. technik budownictwa, technik mechanik, technik ochrony środowiska, technik technologii żywienia i in.).

Na rynku pracy wystąpiły też zawody, w których można mówić o deficycie pracowników, tj. o sytuacji, kiedy zapotrzebowanie pracodawców na siłę roboczą o określonych kwalifikacjach nie jest zaspokojone. Należą do nich między innymi:

- zawody na poziomie wykształcenia średniego, wymagające umiejętności pracy z klientem (pracownik biurowy, administracyjny, sekretarka, pracownik ds. zatrudnienia i pośrednictwa pracy, przewodnik turystyczny i pilot wycieczek, sprzedawca, księgowy),
- niektóre zawody budowlane (robotnik pomocniczy w budownictwie drogowym, robotnik budowlany robót stanu surowego, robotnik obróbki kamienia) oraz związane z przemysłem (monter wyrobów z me-

tal, gumy i tworzyw sztucznych, operator maszyn do produkcji wyrobów papierniczych),

- a także robotnicy niewykwalifikowani (robotnik gospodarczy, magazynowy, gospodarz budynków, pomoc kuchenna, sprzątaczką, dozorca).

4. AKTYWNE DZIAŁANIA URZĘDÓW PRACY PRZECIWDZIAŁAJĄCE BEZROBOCIU I ŁAGODZĄCE JEGO SKUTKI.

4.1. Pośrednictwo pracy.

4.1.1. Oferty pracy zgłoszone do urzędów pracy.

W 2006r. do powiatowych urzędów pracy wpłynęło 28186 ofert pracy, tj. o 6325 ofert więcej niż w 2005r. (o 28,9%).

Ofert pracy subsydiowanej było 11981, tj. o 1336 ofert więcej niż przed rokiem (o 12,6%). Stanowiły one 42,5% ogółu ofert (w 2005r. – 48,7%). W ramach ofert zatrudnienia subsydiowanego powiatowe urzędy pracy dysponowały 5021 ofertami stażu, 1267 miejscami przygotowania zawodowego oraz 1520 miejscami pracy społecznie użytecznej.

Jednocześnie pracodawcy zgłosili 16205 ofert pracy niesubsydiowanej ze środków publicznych i było to o 4989 ofert pracy więcej niż w 2005r., czyli aż o 44,5%.

W 2006r. zgłoszono 2557 ofert pracy sezonowej i stanowiły one 9,1% ogółu ofert pracy (w 2005r. – 8,6%).

W 2006r. z sektora publicznego pochodziło 7728 ofert, więc podobnie jak w latach poprzednich, większość ofert pracy wpłynęła z zakładów pracy należących do sektora prywatnego – 20458 propozycji pracy (72,6% wszystkich ofert).

Pośrednicy pracy z powiatowych urzędów pracy woj. podlaskiego wizytowali w ciągu 2006r. 5651 zakładów pracy, w wyniku czego pozyskanych zostało 13479 nowych miejsc pracy.

W 2006r. dla osób niepełnosprawnych zgłoszono 800 ofert zatrudnienia (tj. o 112 ofert więcej niż w 2005r.), w tym 322 oferty pracy subsydiowanej (tj. o 2 więcej niż w 2005r.).

Do osób będących w okresie do 12 miesięcy od dnia ukończenia nauki skierowano w 2006r. 580 ofert pracy (o 152 oferty mniej niż w 2005r.), w tym 488 ofert pracy subsydiowanej (o 103 oferty mniej niż w 2005r.).

W 2006r. najwięcej ofert pracy wpłynęło w miesiącach wiosennych: w kwietniu (2900 ofert) i maju (2881 ofert) oraz wczesną jesienią: we wrześniu (3412 ofert) i październiku (2728 ofert); natomiast najmniej w miesiącach zimowych: grudniu (1291 ofert), styczniu (1342 oferty).

W 2006r. największą ilością ofert pracy dysponowały PUP: w Białymstoku (8741 ofert), w Suwałkach (4014 ofert), w Łomży (2383 oferty) oraz PUP Sokółce (2185 ofert); najmniej zaś PUP: w Mońkach (641 ofert), w Siemiatyczach (663 oferty) oraz w Sejnach (805 ofert).

Najwięcej ofert pracy subsydiowanej posiadał PUP w Białymstoku (1888 ofert), PUP w Suwałkach (1588 ofert) oraz PUP w Grajewie (1071 ofert); najmniej PUP w Siemiatyczach (371 ofert), PUP w Mońkach (378 ofert) i PUP w Bielsku Podlaskim (519 ofert).

Najwięcej ofert z sektora publicznego zgłoszono do PUP w Białymstoku (1257 ofert), PUP w Kolnie (832 oferty), PUP w Sokółce (824 oferty); najmniej do PUP w Zambrowie (239 ofert), PUP w Bielsku Podlaskim (257 ofert) oraz PUP w Siemiatyczach (301 ofert).

SYTUACJA NA RYNKU PRACY W WOJ. PODLASKIM W 2006R.

Tabela 78. Oferty pracy w województwie podlaskim zgłoszone w poszczególnych miesiącach 2006r., w tym dla osób niepełnosprawnych oraz osób w okresie do 12 miesięcy od dnia ukończenia szkoły.

Miesiące 2006r.	Oferty pracy								
	ogółem	w tym:		dla osób niepełno- sprawnych	w tym:		dla osób w okresie do 12 miesięcy od dnia ukoń- czenia szkoły	w tym:	
		pracy subsyd.	z sektora publicz.		pracy subsyd.	z sektora publicz.		pracy subsyd.	z sektora publicz.
styczeń	1342	604	418	68	19	4	25	15	17
luty	2021	1217	636	58	18	4	53	52	33
marzec	2607	1468	816	64	28	12	75	70	48
kwiecień	2900	1242	986	92	58	12	33	27	12
maj	2881	1221	813	81	21	8	45	41	19
czerwiec	2580	1155	552	84	23	5	63	53	32
lipiec	2455	803	601	65	19	3	44	35	16
sierpień	2412	837	691	77	26	10	15	10	7
wrzesień	3412	1212	787	51	20	7	93	75	58
październik	2728	1057	741	60	30	6	64	60	35
listopad	1557	543	348	68	44	8	34	29	18
grudzień	1291	622	339	32	16	3	36	21	15
2006r.	28186	11981	7728	800	322	82	580	488	310

SYTUACJA NA RYNKU PRACY W WOJ. PODLASKIM W 2006R.

Tabela 79. Oferty pracy zgłoszone do powiatowych urzędów pracy w 2006r. (w okresie sprawozdawczym)

Powiatowy Urząd Pracy	oferty pracy								
	ogółem	w tym:		dla osób niepełno- sprawnych	w tym:		dla osób w okresie do 12 miesięcy od dnia ukończenia szkoły	w tym:	
		pracy subs.	z sektora publicz.		pracy subs.	z sektora publicz.		pracy subs.	z sektora publicz.
Augustów	951	602	303	12	3	0	3	0	0
Białystok	8741	1888	1257	362	159	9	3	0	0
Bielsk Podl.	1457	519	257	43	6	3	0	0	0
Grajewo	2079	1071	587	73	45	1	0	0	0
Hajnówka	1007	703	621	44	28	30	37	31	20
Kolno	1396	909	832	1	0	0	0	0	0
Łomża	2383	937	566	83	44	2	1	0	0
Mońki	641	378	311	2	0	0	0	0	0
Sejny	805	783	580	1	0	0	0	0	0
Siemiatycze	663	371	301	7	4	5	1	0	0
Sokółka	2185	977	824	55	25	10	334	258	183
Suwałki	4014	1588	713	109	8	19	1	0	1
Wysokie M.	855	633	337	1	0	0	200	199	106
Zambrów	1009	622	239	7	0	3	0	0	0
Woj. podlaskie	28186	11981	7728	800	322	82	580	488	310

4.1.2. Podjęcia pracy.

Tabela 80. Podjęcia pracy w 2006r. (w okresie sprawozdawczym)

Kwartały 2006r.	podjęcia pracy ogółem	z tego:					
		pracy niesubsy- diowa- nej	pracy subs- ydiowa- nej	w tym ramach:			
				prac interwen- cyjnych	robót pu- blicz- nych	dotacji na działal- ność gospo- darczą	refundacji kosztów zatrudnienia bezrobot- nego
I kwartał	6993	5897	1096	682	130	151	87
II kwartał	10824	8963	1861	881	585	215	141
III kwartał	8735	7825	910	556	115	106	81
IV kwartał	8096	6994	1102	532	117	186	202
2006r.	34648	29679	4969	2651	947	658	511

Podjęcia pracy są podstawową przyczyną wyłączeń bezrobotnych z ewidencji. Dotyczy to wszystkich form podejmowania pracy przez bezrobotnych, tj. pracy niesubsydiowanej (w tym pracy sezonowej) i pracy subsydiowanej (prac interwencyjnych, robót publicznych, rozpoczęcia własnej działalności gospodarczej w ramach otrzymanej dotacji, zatrudnienia w ramach refundacji kosztów zatrudnienia osoby bezrobotnej).

W 2006r. pracę podjęło ogółem w woj. podlaskim 34648 osób bezrobotnych (o 1957 osób, tj. o 6,0% więcej niż w poprzednim roku), z tego pracę niesubsydiowaną 29679 osób bezrobotnych (o 2323 osoby, tj. o 8,5% więcej niż w poprzednim roku), a pracę subsydiowaną 4969 osób bezrobotnych (o 366 osób, tj. o 6,9% mniej niż w poprzednim roku). W ramach pracy subsydiowanej do prac interwencyjnych skierowano 2651 osób bezrobotnych (o 247 osób, tj. o 10,3% więcej niż w poprzednim roku), natomiast do robót publicznych skierowanych zostało 947 osób bezrobotnych (o 769 osób, tj. o 44,8% mniej niż w 2005r.). Dotację na podjęcie działalności gospodarczej otrzymało 658 bezrobotnych (o 92 osoby, tj. o 16,3% więcej niż w 2005r.), a w ramach refundacji podmiotowi gospodarczemu kosztów wyposażenia lub doposażenia stanowiska

SYTUACJA NA RYNKU PRACY W WOJ. PODLASKIM W 2006R.

pracy dla zatrudnionego bezrobotnego z ewidencji urzędów pracy wyłączono 511 osób bezrobotnych (o 164 osoby, tj. o 47,3% więcej niż w 2005r.).

Tabela 81. Osoby bezrobotne podejmujące pracę w woj. podlaskim w 2005r. (w okresie sprawozdawczym)

Miesiące 2006r.	Liczba osób bezrobotnych podejmujących pracę	% bezrobotnych podejmujących pracę do ogółu wyrejestrowanych
styczeń	1930	37,3
luty	2181	37,9
marzec	2882	37,9
kwiecień	3749	45,0
maj	3864	43,2
czerwiec	3211	37,7
lipiec	2692	35,6
sierpień	2590	35,5
wrzesień	3453	40,0
październik	3364	37,3
listopad	2547	40,8
grudzień	2185	38,4
2006r.	34648	39,1

Bezrobotni podejmujący pracę w 2006r. stanowili 39,1% ogółu wyrejestrowanych bezrobotnych. Największy odsetek bezrobotnych podejmujących pracę odnotowano w miesiącach: kwiecień (45,0%), maj (43,2%) oraz listopad (40,8%) i wrzesień (40,0%).

Tabela 82. Osoby bezrobotne podejmujące pracę w 2006r. według powiatowych urzędów pracy (w okresie sprawozdawczym)

Powiatowy Urząd Pracy	Podjęcia pracy ogółem	z tego pracy:		
		niesubsydiowa- nej	w tym sezonowej	subsudio- wanej
Augustów	2209	1976	1121	233
Białystok	11784	10618	155	1166
Bielsk Podl.	1498	1332	43	166
Grajewo	1686	1241	0	445
Hajnówka	1266	1063	0	203
Końo	1149	779	0	370
Łomża	3519	2880	285	639
Mońki	747	541	0	206
Sejny	963	727	575	236
Siemiatycze	846	747	0	99
Sokółka	2008	1654	486	354
Suwałki	4432	4077	438	355
Wysokie Maz.	1122	838	7	284
Zambrów	1419	1206	0	213
Woj. podlaskie	34648	29679	3110	4969

W 2006r. najwięcej podjęć pracy przez bezrobotnych odnotowano w PUP w Białymstoku (11784, tj. 34,0% ogółu podjęć pracy w województwie), w PUP w Suwałkach (4432, tj. 12,8%) oraz w PUP w Łomży (3519, tj. 10,2%).

Pracę subsydiowaną podjęło najwięcej osób bezrobotnych zarejestrowanych w PUP: w Białymstoku (1166, tj. 23,5% ogółu bezrobotnych zatrudnionych w ramach prac subsydiowanych), w Łomży (639, tj. 12,9%) oraz w Grajewie (445, tj. 9,0%).

Tabela 83. Bezrobotni skierowani do prac interwencyjnych w woj. podlaskim w 2006r. (w okresie sprawozdawczym)

Miesiące 2006r.	Bezrobotni skierowani do prac interwencyjnych	
	liczba	% do ogółu wyrejestrowanych
styczeń	149	2,9
luty	209	3,6
marzec	324	4,3
kwiecień	413	5,0
maj	282	3,2
czerwiec	186	2,2
lipiec	162	2,1
sierpień	172	2,4
wrzesień	222	2,6
październik	275	3,0
listopad	126	2,0
grudzień	131	2,3
2006r.	2651	3,0

Bezrobotni skierowani do prac interwencyjnych w 2006r. stanowili 3,0% ogółu wyrejestrowanych bezrobotnych. Największy procentowo odpływ bezrobotnych z tego tytułu miał miejsce w miesiącach: kwiecień (5,0%), marzec (4,3%) oraz luty (3,6%).

Tabela 84. Bezrobotni skierowani do robót publicznych w woj. podlaskim w 2006r. (w okresie sprawozdawczym)

Miesiące 2006r.	Bezrobotni skierowani do robót publicznych	
	liczba	% do ogółu wyrejestrowanych
styczeń	55	1,1
luty	24	0,4
marzec	51	0,7
kwiecień	217	2,6
maj	214	2,4
czerwiec	154	1,8
lipiec	59	0,8
sierpień	37	0,5
wrzesień	19	0,2
październik	74	0,8
listopad	24	0,4
grudzień	19	0,3
2006r.	947	1,1

Bezrobotni skierowani do robót publicznych w 2006r. stanowili 1,1% ogółu wyrejestrowanych bezrobotnych. Największy procentowo odpływ bezrobotnych skierowanych do pracy w ramach robót publicznych miał miejsce w miesiącach: kwiecień (2,6%), maj (2,4%) oraz czerwiec (1,8%).

Tabela 85. Osoby bezrobotne, które otrzymały dotację na rozpoczęcie działalności gospodarczej w woj. podlaskim w 2006r. (w okresie sprawozdawczym)

Miesiące 2006r.	Bezrobotni, którzy otrzymali dotację na rozpoczęcie działalności gospodarczej	
	liczba	% do ogółu wyrejestrowanych
styczeń	19	0,4
luty	26	0,5
marzec	106	1,4
kwiecień	89	1,1
maj	56	0,6
czerwiec	70	0,8
lipiec	34	0,5
sierpień	37	0,5
wrzesień	35	0,4
październik	56	0,6
listopad	67	1,1
grudzień	63	1,1
2006r.	658	0,7

Bezrobotni, którzy otrzymali dotację na rozpoczęcie działalności gospodarczej w 2006r., stanowili 0,7% ogółu wyrejestrowanych bezrobotnych. Największy odsetek bezrobotnych podejmujących pracę odnotowano w miesiącach wiosennych: marcu (1,4%), kwietniu (1,1%) oraz późnojesiennie-zimowych: listopadzie i grudniu (po 1,1%).

Tabela 86. Osoby bezrobotne podejmujące pracę w ramach refundacji kosztów wyposażenia lub doposażenia stanowiska pracy w woj. podlaskim w 2006r. (w okresie sprawozdawczym)

Miesiące 2006r.	Bezrobotni podejmujący pracę w ramach refundacji kosztów wyposażenia lub doposażenia stanowiska pracy w ramach refundacji kosztów wyposażenia lub doposażenia stanowiska pracy	
	liczba	% do ogółu wyrejestrowanych
styczeń	17	0,3
luty	27	0,5
marzec	43	0,6
kwiecień	46	0,6
maj	39	0,4
czerwiec	56	0,7
lipiec	45	0,6
sierpień	19	0,3
wrzesień	17	0,2
październik	34	0,4
listopad	46	0,7
grudzień	122	2,1
2006r.	511	0,6

Bezrobotni zatrudnieni przez podmiot prowadzący działalność gospodarczą w ramach refundacji kosztów wyposażenia lub doposażenia stanowiska pracy w 2006r. stanowili 0,6% ogółu wyrejestrowanych bezrobotnych. Największy odsetek bezrobotnych podejmujących pracę odnotowano w miesiącach wiosennych i wczesnoletnich: marzec, kwiecień (po 0,6%) i czerwiec (0,7%) oraz w końcu roku: listopad (0,7%) i grudzień (2,1%).

Tabela 87. Osoby bezrobotne, które otrzymały dotację na rozpoczęcie działalności gospodarczej oraz podejmujące pracę w ramach refundacji kosztów wyposażenia lub doposażenia stanowiska pracy w 2006r. według powiatowych urzędów pracy (w okresie sprawozdawczym)

Powiatowy Urząd Pracy	Osoby bezrobotne, które otrzymały dotację na rozpoczęcie działalności gospodarczej	Osoby bezrobotne podejmujące pracę w ramach refundacji kosztów wyposażenia lub doposażenia stanowiska pracy
Augustów	71	87
Białystok	126	133
Bielsk Podl.	32	2
Grajewo	54	21
Hajnówka	7	1
Kolno	31	14
Łomża	110	97
Mońki	9	2
Sejny	4	0
Siemiatycze	12	2
Sokółka	50	42
Suwałki	70	43
Wysokie Maz.	33	21
Zambrów	49	46
Woj. podlaskie	658	511

W 2006r. najwięcej bezrobotnych otrzymało dotację na rozpoczęcie działalności gospodarczej z PUP w Białymstoku (126 osób, tj. 19,1% przyznanych dotacji w województwie), w PUP w Łomży (110, tj. 16,7%) oraz w PUP w Augustowie (71, tj. 10,8%).

Natomiast najwięcej bezrobotnych podejmujących pracę w ramach refundacji kosztów ich zatrudnienia wyrejestrowanych zostało z ewidencji PUP w Białymstoku (133 osoby, tj. 26,0% ogółu korzystających z tej formy zatrudnienia subsydiowanego), PUP w Łomży (97 osób, tj. 19,0%) oraz PUP w Augustowie (87 osób, tj. 17,0%).

SYTUACJA NA RYNKU PRACY W WOJ. PODLASKIM W 2006R.

Tabela 88. Podjęcia pracy w 2006r. - według powiatowych urzędów pracy (w okresie sprawozdawczym)

Powiatowy Urząd Pracy	Osoby bezrobotne podejmujące pracę w poszczególnych miesiącach 2006r.:												Ogółem 2006r.
	styczeń	lutym	marzec	kwiecień	maj	czerwiec	lipiec	sierpień	wrzesień	październik	listopad	grudzień	
Augustów	100	111	189	280	261	205	203	131	198	200	167	164	2209
Białystok	672	755	945	1138	1166	1033	866	1021	1221	1283	894	790	11784
Bielsk Podl.	85	123	110	166	168	105	164	96	123	102	150	106	1498
Grajewo	97	75	153	191	228	160	84	112	170	162	137	117	1686
Hajnówka	83	85	97	161	135	113	81	95	104	137	89	86	1266
Kolno	49	68	119	184	125	100	85	73	90	132	70	54	1149
Łomża	183	218	358	460	420	370	243	240	376	285	224	142	3519
Mońki	49	55	54	87	85	102	48	38	67	64	58	40	747
Sejny	114	81	51	94	124	76	59	60	73	106	63	62	963
Siemiatycze	43	48	55	70	100	121	81	60	92	58	45	73	846
Sokółka	89	104	148	212	178	179	182	169	242	211	158	136	2008
Suwałki	258	287	361	418	528	455	411	325	423	389	331	246	4432
Wysokie Maz.	43	75	119	139	116	85	80	82	122	125	74	62	1122
Zambrów	65	96	123	149	230	107	105	88	152	110	87	107	1419
Woj. podlaskie	1930	2181	2882	3749	3864	3211	2692	2590	3453	3364	2547	2185	34648

SYTUACJA NA RYNKU PRACY W WOJ. PODLASKIM W 2006R.

Tabela 89. Osoby skierowane do prac interwencyjnych w 2006r. - według powiatowych urzędów pracy
(w okresie sprawozdawczym)

Powiatowy Urząd Pracy	Osoby skierowane do prac interwencyjnych w poszczególnych miesiącach 2006r.:												Ogółem 2006r.
	styczeń	luty	marzec	kwiecień	maj	czerwiec	lipiec	sierpień	wrzesień	październik	listopad	grudzień	
Augustów	1	2	2	2	1	2	1	0	1	5	3	2	22
Białystok	38	33	42	47	55	44	29	42	25	34	17	37	443
Bielsk Podl.	0	5	5	19	12	6	11	0	3	3	5	2	71
Grajewo	25	20	40	72	59	20	12	10	33	37	16	23	367
Hajnówka	4	5	5	52	23	7	6	18	10	20	6	5	161
Kolno	5	19	30	18	5	4	15	24	24	28	15	8	195
Łomża	6	15	70	45	26	14	22	13	29	38	9	0	287
Mońki	15	7	16	31	25	20	6	4	11	10	14	8	167
Sejny	20	38	6	19	20	7	2	0	3	25	4	1	145
Siemiatycze	2	7	6	9	8	11	13	8	9	6	2	0	81
Sokółka	18	14	27	18	10	16	17	15	30	15	12	12	204
Suwałki	2	16	40	30	12	16	14	6	9	19	5	2	171
Wysokie Maz.	7	10	26	35	19	14	6	24	26	32	12	13	224
Zambrów	6	18	9	16	7	5	8	8	9	3	6	18	113
Woj. podlaskie	149	209	324	413	282	186	162	172	222	275	126	131	2651

SYTUACJA NA RYNKU PRACY W WOJ. PODLASKIM W 2006R.

Tabela 90. Osoby skierowane do robót publicznych w 2006r. - według powiatowych urzędów pracy
(w okresie sprawozdawczym)

Powiatowy Urząd Pracy	Osoby skierowane do robót publicznych w poszczególnych miesiącach 2006r.:												Ogółem 2006r.
	styczeń	luty	marzec	kwiecień	maj	czerwiec	lipiec	sierpień	wrzesień	paździer- nik	listopad	grudzień	
Augustów	0	1	1	21	3	5	0	9	0	12	0	0	52
Białystok	0	3	3	58	131	69	36	6	7	6	0	0	319
Bielsk Podl.	0	0	1	9	24	7	3	3	3	0	6	2	58
Grajewo	1	0	0	1	0	0	0	0	0	0	0	0	2
Hajnówka	0	0	0	0	0	28	2	1	0	0	0	0	31
Kolno	1	3	8	57	1	1	13	9	1	34	2	0	130
Łomża	10	11	21	12	20	13	1	5	2	9	7	3	114
Mońki	0	0	0	5	7	15	1	0	0	0	0	0	28
Sejny	40	2	1	2	11	0	0	1	0	9	7	14	87
Siemiatycze	0	0	0	0	0	0	2	2	0	0	0	0	4
Sokółka	0	1	0	26	3	0	1	1	4	2	2	0	40
Suwałki	2	0	16	26	14	10	0	0	2	1	0	0	71
Wysokie Maz.	0	0	0	0	0	6	0	0	0	0	0	0	6
Zambrów	1	3	0	0	0	0	0	0	0	1	0	0	5
Woj. podlaskie	55	24	51	217	214	154	59	37	19	74	24	19	947

4.2. Szkolenie, staż u pracodawcy oraz przygotowanie zawodowe w miejscu pracy.

4.2.1 Szkolenie bezrobotnych.

Szkolenia dla osób bezrobotnych inicjowane są przez powiatowe urzędy pracy w celu zwiększenia szans na znalezienie pracy przez osoby zainteresowane jej podjęciem, w szczególności w sytuacji braku kwalifikacji zawodowych, konieczności zmiany kwalifikacji spowodowanej brakiem propozycji odpowiedniego zatrudnienia czy też utraty zdolności do wykonywania pracy w dotychczas wykonywanym zawodzie.

W 2006r. powiatowe urzędy pracy woj. podlaskiego skierowały na szkolenia 3766 osób bezrobotnych (o 379 osób, tj. o 11,2% więcej niż w roku poprzednim). Stanowiły one 4,2% ogółu bezrobotnych wyłączonych z rejestru urzędów pracy w 2006r. Liczba osób, które ukończyły szkolenie w 2006r. ukształtowała się na poziomie 3681 osób (o 372 osoby, tj. o 11,2% więcej niż w roku poprzednim).

Tabela 91. Bezrobotni skierowani na szkolenia w woj. podlaskim w 2006r. (w okresie sprawozdawczym)

Miesiące 2006r.	Bezrobotni skierowani na szkolenia	
	liczba	% do ogółu wyrejestrowanych
styczeń	122	2,4
luty	277	4,8
marzec	357	4,7
kwiecień	344	4,1
maj	358	4,0
czerwiec	462	5,4
lipiec	310	4,1
sierpień	413	5,7
wrzesień	400	4,6
październik	340	3,8
listopad	311	5,0
grudzień	72	1,3
2006r.	3766	4,2

SYTUACJA NA RYNKU PRACY W WOJ. PODLASKIM W 2006R.

Tabela 92. Osoby bezrobotne skierowane na szkolenia w 2006r. - według powiatowych urzędów pracy
(w okresie sprawozdawczym)

Powiatowy Urząd Pracy	Osoby skierowane na szkolenia w poszczególnych miesiącach 2006r.:												Ogółem 2006r.
	styczeń	luty	marzec	kwiecień	maj	czerwiec	lipiec	sierpień	wrzesień	październik	listopad	grudzień	
Augustów	13	16	2	30	1	15	23	32	41	37	45	26	281
Białystok	77	133	156	150	197	217	46	228	198	152	90	7	1651
Bielsk Podl.	0	1	6	22	5	25	2	1	11	13	4	4	94
Grajewo	1	12	11	1	0	0	4	16	18	4	15	1	83
Hajnówka	0	1	0	1	0	19	36	45	10	35	83	17	247
Kolno	0	4	11	0	0	40	0	3	7	6	6	1	78
Łomża	0	0	30	8	13	12	0	63	1	2	0	0	129
Mońki	6	28	25	26	0	14	8	0	0	10	4	0	121
Sejny	4	11	12	13	45	0	95	4	8	29	1	1	223
Siemiatycze	0	19	1	5	3	6	4	6	1	3	2	4	54
Sokółka	14	2	61	31	21	61	25	0	28	9	12	0	264
Suwałki	2	41	6	36	22	19	47	10	49	28	28	10	298
Wysokie Maz.	1	1	4	3	10	10	0	1	7	0	2	1	40
Zambrów	4	8	32	18	41	24	20	4	21	12	19	0	203
Woj. podlaskie	122	277	357	344	358	462	310	413	400	340	311	72	3766

SYTUACJA NA RYNKU PRACY W WOJ. PODLASKIM W 2006R.

Najwięcej bezrobotnych zostało skierowanych na szkolenia w 2006r. przez PUP w: Białymstoku (1651 osób), Suwałkach (298 osób) i Augustowie (281 osób).

Na szkolenia indywidualne, wskazane przez samych zainteresowanych, urzędy pracy skierowały w 2006r. 1116 osób bezrobotnych i poszukujących pracy. Ukończyły je 1103 osoby, a pracę podjęło 740 osób (efektywność: 67,1%).

Obok szkoleń indywidualnych, wskazanych przez samych bezrobotnych, organizowane są szkolenia osób bezrobotnych częściowo finansowane z Funduszu Pracy, jeżeli skierowanie na te szkolenia nastąpiło na prośbę bezrobotnego albo organizacji lub instytucji pokrywającej część kosztów tego szkolenia. Na szkolenia współfinansowane w taki sposób urzędy pracy skierowały w 2006r. 376 osób bezrobotnych, z czego ukończyło szkolenia 337 osób, a pracę podjęło 190 osób (efektywność: 56,4%).

Tabela 93. Obszary zawodowe szkoleń osób bezrobotnych i poszukujących pracy w woj. podlaskim w 2006r. (w okresie sprawozdawczym)

Wyszczególnienie	Liczba osób		Efektywność szkoleń w %
	kończących szkolenie	podejmujących pracę po szkoleniu*	
OGÓLEM osoby szkolone, z tego w obszarach:	3681	1605	43,6
Rozwój osobowościowy i kariery zawodowej	16	3	18,8
Szkolenie nauczycieli i nauka o kształceniu	8	5	62,5
Języki obce	193	48	24,9
Sprzedaż, marketing, public relations, handel nieruchomościami	369	119	32,2
Rachunkowość, księgowość, bankowość, ubezpieczenia, analiza inwestycyjna	155	62	40,0
Zarządzanie i administrowanie	119	65	54,6
Prace sekretarskie i biurowe	148	28	18,9

SYTUACJA NA RYNKU PRACY W WOJ. PODLASKIM W 2006R.

Wyszczególnienie	Liczba osób		Efektywność szkoleń w %
	kończących szkolenie	podejmujących pracę po szkoleniu*)	
Informatyka i wykorzystanie komputerów	273	62	22,7
Technika i handel artykułami technicznymi (w tym: mechanika, metalurgia, energetyka, elektryka, elektronika, telekomunikacja, miernictwo, naprawa i konserwacja pojazdów)	47	27	57,4
Górnictwo i przetwórstwo przemysłowe (w tym: przemysł spożywczy, lekki, chemiczny)	20	0	0,0
Architektura i budownictwo	169	65	38,5
Rolnictwo, leśnictwo, rybołówstwo	14	7	50,0
Opieka zdrowotna	40	30	75,0
Opieka społeczna (w tym: opieka nad osobami niepełnosprawnymi, starszymi, dziećmi, wolontariat)	27	6	22,2
Ochrona własności i osób	63	21	33,3
Ochrona środowiska	3	2	66,7
Usługi hotelarskie, turystyka i rekreacja	8	0	0,0
Usługi gastronomiczne	155	43	27,7
Usługi fryzjerskie, kosmetyczne	17	5	29,4
Usługi krawieckie, obuwnicze	62	21	33,9
Usługi stolarskie, szklarskie	21	11	52,4
Usługi transportowe (w tym kurs prawa jazdy)	719	393	54,7
Pozostałe usługi	206	89	43,2
Inne obszary szkoleń	829	493	59,5

*) w okresie 3 miesięcy od ukończenia szkolenia; część z tych osób odbyła szkolenie w poprzednim roku

Do najpopularniejszych kierunków szkoleń, w których uczestniczyli bezrobotni w 2006r., należały szkolenia z zakresu:

- usługi transportowe, w tym kurs prawa jazdy,
- sprzedaż, marketing, public relations, handel nieruchomościami,
- informatyka i wykorzystanie komputerów,
- architektura i budownictwo,
- rachunkowość, księgowość, bankowość, ubezpieczenia, analiza inwestycyjna,

- usługi gastronomiczne,
- prace sekretarskie i biurowe.

Spośród 3681 bezrobotnych, którzy ukończyli szkolenie w 2006r., pracę podjęło 43,6% (1605 osób). Największą efektywność osiągnęły szkolenia z następujących obszarów szkoleń:

- opieka zdrowotna (75%),
- ochrona środowiska (66,7%),
- szkolenie nauczycieli i nauka o kształceniu (62,5%),
- technika i handel art. technicznymi (57,4%),
- usługi transportowe, w tym kurs prawa jazdy (54,7%),
- zarządzanie i administrowanie (54,6%),
- usługi stolarskie, szklarskie (52,4%),
- rolnictwo, leśnictwo, rybołówstwo (50,0%).

4.2.2. Staż u pracodawcy, przygotowanie zawodowe w miejscu pracy oraz prace społecznie użyteczne

Do odbycia u pracodawcy stażu przez okres nie przekraczający 12 miesięcy starosta może skierować bezrobotnego do 25 roku życia, jak również osobę, będącą w okresie 12 miesięcy od dnia określonego w dyplomie, świadectwie lub innym dokumencie poświadczającym ukończenie szkoły wyższej, która nie ukończyła 27 roku życia.

Starosta może również skierować bezrobotnych na okres 6 miesięcy do odbycia przygotowania zawodowego w miejscu pracy, bez nawiązywania stosunku pracy. Ta forma aktywizacji dotyczy następujących grup osób, będących w szczególnej sytuacji na rynku pracy: długotrwale bezrobotnych, bezrobotnych powyżej 50 roku życia, bezrobotnych bez kwalifikacji zawodowych, bezrobotnych samotnie wychowujących co najmniej jedno dziecko do 7 roku życia, bezrobotnych niepełnosprawnych.

Staż i przygotowanie zawodowe w miejscu pracy odbywają się na podstawie umowy zawartej przez starostę z pracodawcą, według programu określonego w umowie. W okresie odbywania stażu oraz przygotowania zawodowego w miejscu pracy osobie bezrobotnej wypłacane jest przez starostę stypendium w wysokości kwoty zasiłku dla bezrobotnych oraz opłacana jest składka na ubezpieczenie społeczne.

Bezrobotni bez prawa do zasiłku mogą być dodatkowo kierowani przez starostę na okres do 6 miesięcy do prac społecznie użytecznych, tj. prac organizowanych przez gminę w jednostkach organizacyjnych pomocy społecznej, organizacjach lub instytucjach statutowo zajmujących się pomocą charytatywną lub na rzecz społeczności lokalnej.

Tabela 94. Staże u pracodawcy, przygotowanie zawodowe w miejscu pracy oraz prace społecznie użyteczne w woj. podlaskim w 2006r. (w okresie sprawozdawczym)

Miesiące 2006r.	Bezrobotni skierowani:					
	na staż u pracodawcy		do odbycia przygotowania zawodowego		do prac społecznie użytecznych	
	liczba	% do ogółu wyrejestrowanych	liczba	% do ogółu wyrejestrowanych	liczba	% do ogółu wyrejestrowanych
styczeń	331	6,4	42	0,8	0	0,0
luty	552	9,6	144	2,5	6	0,1
marzec	814	10,7	131	1,7	156	2,1
kwiecień	451	5,4	99	1,2	335	4,0
maj	329	3,7	123	1,4	327	3,7
czerwiec	326	3,8	106	1,2	143	1,7
lipiec	427	5,7	72	1,0	158	2,1
sierpień	347	4,8	54	0,7	140	1,9
wrzesień	616	7,1	131	1,5	128	1,5
październik	532	5,9	142	1,6	136	1,5
listopad	237	3,8	61	1,0	66	1,1
grudzień	284	5,0	83	1,5	38	0,7
2006r.	5246	5,9	1188	1,3	1633	1,8

W 2006r. powiatowe urzędy pracy skierowały na staże 5246 osób bezrobotnych, co stanowiło 5,9% ogółu wyrejestrowanych bezrobotnych. W porównaniu do 2005r., liczba skierowanych na staż u pracodawcy zwiększyła się o 13 osób, tj. o 0,2%.

Do odbycia przygotowania zawodowego w miejscu pracy skierowanych zostało w 2006r. 1188 bezrobotnych, tj. 1,3% ogółu wyrejestrowanych bezrobotnych. W stosunku do roku poprzedniego liczba bezrobotnych skierowanych do odbycia przygotowania zawodowego zmniejszyła się o 97, tj. o 7,5%.

Do prac społecznie użytecznych skierowanych zostało w 2006r. 1633 bezrobotnych i stanowili oni 1,8% ogółu wyrejestrowanych bezrobotnych.

SYTUACJA NA RYNKU PRACY W WOJ. PODLASKIM W 2006R.

Tabela 95. Osoby bezrobotne skierowane na staż u pracodawcy w 2006r. - według powiatowych urzędów pracy (w okresie sprawozdawczym)

Powiatowy Urząd Pracy	Osoby skierowane na staż u pracodawcy w poszczególnych miesiącach 2006r.:												Ogółem 2006r.
	styczeń	luty	marzec	kwiecień	maj	czerwiec	lipiec	sierpień	wrzesień	październik	listopad	grudzień	
Augustów	39	59	68	20	8	24	17	7	17	5	5	28	297
Białystok	116	92	126	102	106	66	79	115	161	37	13	77	1090
Bielsk Podl.	3	51	56	23	23	23	17	17	100	6	28	3	350
Grajewo	40	36	50	40	27	13	28	12	27	94	52	26	445
Hajnówka	3	20	25	30	23	14	23	16	35	28	9	3	229
Kolno	0	71	71	10	5	7	15	11	87	50	18	59	404
Łomża	27	37	84	53	24	34	30	30	21	23	7	1	371
Mońki	16	25	23	14	7	15	2	11	25	10	12	4	164
Sejny	0	11	8	10	5	5	67	20	9	3	1	22	161
Siemiatycze	20	13	53	16	17	13	20	23	32	15	5	1	228
Sokołka	23	42	65	27	34	50	32	29	48	23	9	25	407
Suwałki	35	36	115	76	13	24	66	18	36	103	17	13	552
Wysokie Maz.	9	18	25	10	15	24	13	14	4	69	14	15	230
Zambrów	0	41	45	20	22	14	18	24	14	66	47	7	318
Woj. podlaskie	331	552	814	451	329	326	427	347	616	532	237	284	5246

SYTUACJA NA RYNKU PRACY W WOJ. PODLASKIM W 2006R.

Tabela 96. Osoby bezrobotne skierowane do odbycia przygotowania zawodowego w miejscu pracy w 2006r. - według powiatowych urzędów pracy (w okresie sprawozdawczym)

Powiatowy Urząd Pracy	Osoby skierowane do odbycia przygotowania zawodowego w miejscu pracy w poszczególnych miesiącach 2006r.:												Ogółem 2006r.
	styczeń	lutym	marzec	kwiecień	maj	czerwiec	lipiec	sierpień	wrzesień	październik	listopad	grudzień	
Augustów	13	13	21	6	6	2	7	2	17	1	2	6	96
Białystok	2	21	7	6	4	8	6	7	15	0	1	1	78
Bielsk Podl.	0	1	1	0	3	0	0	3	0	0	0	0	8
Grajewo	4	6	9	11	7	18	6	7	2	12	3	3	88
Hajnówka	2	0	0	0	20	13	4	1	2	25	4	1	72
Kolno	0	11	19	9	3	0	3	4	15	16	4	6	90
Łomża	0	0	7	2	1	0	1	0	0	1	0	0	12
Mońki	0	1	5	3	3	0	0	0	0	0	0	0	12
Sejny	7	46	16	12	17	12	7	4	24	17	12	45	219
Siemiatycze	2	0	2	3	5	4	2	0	24	1	1	2	46
Sokółka	7	13	10	10	13	12	18	9	23	4	9	4	132
Suwałki	0	0	6	15	14	8	1	2	2	4	0	1	53
Wysokie Maz.	4	10	11	4	7	18	15	12	5	38	12	11	147
Zambrów	1	22	17	18	20	11	2	3	2	23	13	3	135
Woj. podlaskie	42	144	131	99	123	106	72	54	131	142	61	83	1188

SYTUACJA NA RYNKU PRACY W WOJ. PODLASKIM W 2006R.

Tabela 97. Osoby bezrobotne skierowane do prac społecznie użytecznych w 2006r. - według powiatowych urzędów pracy (w okresie sprawozdawczym)

Powiatowy Urząd Pracy	Osoby skierowane do odbycia przygotowania zawodowego w miejscu pracy w poszczególnych miesiącach 2006r.:												Ogółem 2006r.
	styczeń	luty	marzec	kwiecień	maj	czerwiec	lipiec	sierpień	wrzesień	październik	listopad	grudzień	
Augustów	0	0	0	41	28	14	13	5	12	9	5	6	133
Białystok	0	0	89	53	37	25	36	38	24	26	5	1	670
Bielsk Podl.	0	0	0	0	10	0	0	0	0	3	4	0	17
Grajewo	0	0	0	42	63	23	2	20	0	3	4	1	158
Hajnówka	0	6	20	77	37	8	11	5	13	24	3	1	205
Kolno	0	0	0	0	39	23	36	24	15	17	0	0	154
Łomża	0	0	16	35	67	23	39	32	45	40	27	26	350
Mońki	0	0	0	17	0	0	0	0	0	0	0	0	17
Sejny	0	0	0	0	0	0	0	0	0	0	0	0	0
Siemiatycze	0	0	5	0	0	1	0	0	0	1	0	0	7
Sokółka	0	0	17	18	22	16	10	11	15	10	14	2	135
Suwałki	0	0	9	52	24	4	8	3	4	3	4	1	112
Wysokie Maz.	0	0	0	0	0	6	3	2	0	0	0	0	11
Zambrów	0	0	0	0	0	0	0	0	0	0	0	0	0
Woj. podlaskie	0	6	156	335	327	143	158	140	128	136	66	38	1633

Najwięcej bezrobotnych zostało skierowanych na staż u pracodawcy w 2006r. przez PUP w: Białymstoku (1090 osób), Suwałkach (552 osoby), Grajewie (445 osób) i Sokółce (407 osób).

Do odbycia przygotowania zawodowego w miejscu pracy najwięcej bezrobotnych zostało skierowanych w 2006r. przez PUP w: Sejnach (219 osób), Wysokiem Mazowieckiem (147 osób), Zambrowie (135 osób) i Sokółce (132 osoby).

Do prac społecznie użytecznych najwięcej bezrobotnych zostało skierowanych w 2006r. przez PUP w: Białymstoku (670 osób), Łomży (350 osób) i Hajnówce (205 osób).

4.3 Efektywność podstawowych form promocji zatrudnienia i aktywizacji zawodowej bezrobotnych finansowanych z Funduszu Pracy w woj. podlaskim

W celu sprawdzenia, na ile dany instrument rynku pracy jest skuteczny w poprawie sytuacji osoby bezrobotnej lub poszukującej pracy, tj. powoduje podjęcie zatrudnienia, badana jest efektywność zatrudnieniowa poszczególnych programów rynku pracy. Pozwala ona na określenie, jaki procent osób kończących udział w danej formie wsparcia, podjął pracę w trakcie lub po zakończeniu uczestnictwa. Przyjmuje się, że osoba podjęła zatrudnienie, jeżeli w okresie do 3 miesięcy od czasu zakończenia udziału w programie wyrejestrowała się z ewidencji powiatowego urzędu pracy (np. w przypadku szkoleń), lub jeżeli w okresie do 3 miesięcy od czasu zakończenia udziału w programie nie zarejestrowała się ponownie w powiatowym urzędzie pracy (np. w przypadku prac interwencyjnych).

Tabela 98. Efektywność aktywnych programów rynku pracy w woj. podlaskim w 2006r.

Rodzaj programu	Liczba osób, które w programach rynku pracy:			Efektywność w % (4:3)
	uczestniczyli	zakończyli uczestnictwo	podjęli pracę w trakcie lub po ukończeniu programu*)	
1	2	3	4	5
▪ Szkolenia	3841	3681	1806	49,1
▪ Staż u pracodawcy	5246	4606	2502	54,3
▪ Przygotowanie zawodowe w miejscu pracy	1188	980	543	55,4
▪ Prace interwencyjne	2651	2301	1735	75,4
▪ Roboty publiczne	947	1129	539	47,7
▪ Prace społecznie użyteczne	1633	1563	554	35,4
▪ Usługi poradnictwa zawodowego	10905	x	3230	29,6
▪ Szkolenia w klubie pracy w zakresie aktywnego poszukiwania pracy	112	112	37	33,0
▪ Zajęcia aktywizujące	1369	x	457	33,4

*) zalicza się tu osoby, które w trakcie lub w okresie do 3 miesięcy po zakończeniu udziału w programie podjęły zatrudnienie.

W 2006r. największą efektywność, czyli procent osób, które uzyskały zatrudnienie po zakończeniu uczestnictwa w programie w okresie 3 miesięcy bądź z innych powodów nie wróciły do rejestrów urzędów pracy, osiągnęły następujące programy aktywnego przeciwdziałania bezrobociu:

- prace interwencyjne (75,4% uczestników),
- przygotowanie zawodowe w miejscu pracy (55,4% uczestników)
- staż u pracodawcy (54,3% uczestników),
- szkolenia (49,1% uczestników).

4.4. Poradnictwo zawodowe i informacja zawodowa

Z usług poradnictwa zawodowego, świadczonych przez powiatowe urzędy woj. podlaskiego skorzystało w 2006r. 16345 osób. W ramach poradnictwa zawodowego udzielono porad indywidualnych dla 11435 osób, co stanowiło 70,0% ogółu osób korzystających z usług poradnictwa zawodowego. W poradach grupowych w ramach 523 grup uczestniczyło 4910 osób, natomiast badaniami testowymi objęto 773 osoby. Z usług poradnictwa zawodowego w większości korzystali bezrobotni - 15234 osoby, z tego 4575 osób zamieszkiwało na wsi, 7803 osoby - to młodzież do 25 roku życia, 1033 osoby były po 50 roku życia, a 356 osób - to niepełnosprawni. Spośród bezrobotnych korzystających z usług poradnictwa zawodowego 20,7% (3377 osoby) pozostawało bez pracy powyżej 12 miesięcy.

Osoby bezrobotne, poza usługami świadczonymi w PUP z zakresu poradnictwa zawodowego (indywidualnego lub/i grupowego), mogły skorzystać również ze zbiorów informacji zawodowej. Zainteresowani samodzielnie lub przy pomocy doradcy zawodowego korzystali z powyższych zbiorów, mogli również uczestniczyć w spotkaniach grupowych, dotyczących informacji o zawodach i rynku pracy oraz możliwościach kształcenia i szkolenia zawodowego. W ciągu 2006r. udzielono informacji zawodowej dla 3546 klientów indywidualnych i dla 4451 osób w ramach 369 spotkań grupowych.

W wyniku działania poradnictwa zawodowego pracę podjęły 2272 osoby (w tym 2264 bezrobotnych), na szkolenia zawodowe skierowano 2968 osób (w tym 2859 bezrobotnych) oraz 441 osób skierowano na szkolenia w zakresie aktywnego poszukiwania pracy lub na zajęcia aktywizacyjne w klubach pracy (w tym 438 bezrobotnych).

W 2006r. w szkoleniach oraz zajęciach aktywizacyjnych w zakresie aktywnego poszukiwania pracy organizowanych w klubach pracy

uczestniczyło łącznie 1481 osób (w tym 1386 bezrobotnych). W grupie bezrobotnych uczestniczących w szkoleniach i zajęciach aktywizacyjnych przeważały:

- kobiety – 63,0% uczestników (933 osoby),
- młodzież do 25 roku życia – 50,4% uczestników (742 osoby),
- osoby zamieszkałe w mieście – 67,3% uczestników (1012 osób),
- osoby z wykształceniem policealnym i średnim zawodowym – 34,6% uczestników (512 osób),
- osoby pozostające bez pracy do 6 miesięcy – 30,5% uczestników (452 osoby),
- osoby bez stażu pracy – 50,0% uczestników (741 osób).

4.4.1. Poradnictwo i informacja zawodowa realizowane w Centrach Informacji i Planowania Kariery Zawodowej.

Dynamiczny charakter rynku pracy zwiększa potrzebę posiadania aktualnych informacji o zawodach, miejscu pracy, wymaganiach pracodawców. Właściwy zasób informacji jest też warunkiem poznawania różnorodnych możliwości dalszego rozwoju zawodowego i planowania kariery zawodowej. Zapotrzebowanie na tego rodzaju usługi spełniają Centra Informacji i Planowania Kariery Zawodowej (CliPKZ).

W 2006 roku z usług CliPKZ w Białymstoku, Łomży i w Suwałkach łącznie skorzystało 9749 osób. Byli to bezrobotni, osoby poszukujące pracy, niepełnosprawni, nauczyciele, pracodawcy oraz pracownicy instytucji rynku pracy.

Z usług poradnictwa zawodowego skorzystały 1063 osoby, w tym 831 osób zostało objętych poradnictwem indywidualnym, a 232 osoby - poradnictwem grupowym.

W 2006r. CliPKZ w Białymstoku, Łomży i Suwałkach organizowały warsztaty służące przygotowaniu osób bezrobotnych i poszukujących

pracy do lepszego radzenia sobie przy szukaniu i podejmowaniu zatrudnienia oraz zakładania działalności gospodarczej na własny rachunek. Z tej formy pomocy skorzystały 332 osoby. Tematami zajęć aktywizacyjnych najczęściej były: „Aktywne poszukiwanie pracy”, „Skuteczne porozumiewanie się – trening interpersonalny”, „Rozmowa z pracodawcą”, „Mój pierwszy biznes”, „Praca w Unii Europejskiej”, „Rób to, do czego jesteś stworzony”. Doradcy zawodowi z CliPKZ w Białymstoku w ramach sesji wyjazdowych przeprowadzili zajęcia warsztatowe w PUP w Sokółce, filii PUP w Dąbrowie Białostockiej, Gminnym Centrum Informacji w Czarnej Białostockiej. CliPKZ w Łomży wspierało PUP w Łomży w realizacji projektów współfinansowanych z EFS. Doradcy przeprowadzili cykl warsztatów dla beneficjentów tych projektów.

Z indywidualnej informacji zawodowej skorzystało 7277 osób, którym udzielono informacji i pomocy odnośnie: możliwości zdobycia zawodu lub dodatkowych kwalifikacji w systemie szkolnym i pozaszkolnym, redagowania dokumentów aplikacyjnych, rozpoczęcia własnej działalności gospodarczej, możliwości pozyskania pracy za pośrednictwem EURES, redagowania i wysyłania aplikacji do pracodawców w UE. Klienci CliPKZ korzystali z ulotek, broszur, poradników oraz prasy lokalnej i „Gazety Wyborczej”, mieli również możliwość korzystania z komputerów z dostępem do Internetu oraz kiosków multimedialnych i filmów edukacyjno-instruktażowych.

W CliPKZ w Suwałkach 36 osób bezrobotnych skorzystało z zestawu SITA do nauki języka angielskiego i niemieckiego.

Doradcy zawodowi prowadzili także grupowe spotkania informacyjne, z których w ciągu 2006r. skorzystało 1077 osób. Byli to w większości ludzie młodzi poszukujący zatrudnienia i pracownicy instytucji rynku pracy.

Przedsięwzięcia organizowane w 2006r. przez CliPKZ i współpraca z partnerami rynku pracy:

1. 31.03.2006r. - doradcy zawodowi z CliPKZ w Białymstoku przeprowadzili warsztaty pt. „*Samodzielność w poszukiwaniu pierwszej pracy*” oraz „*Autoprezentacja i rozmowa wstępna z pracodawcą*” dla studentów i absolwentów kierunków medycznych w ramach „Kariery Medyka 2006” zorganizowanej przez Akademię Medyczną w Białymstoku.
2. 06.04.2006r. – CliPKZ w Białymstoku przeprowadziło zajęcia warsztatowe pn.: „*Poznaj siebie*”, „*CV – przepustką do kariery*” w ramach realizowanego przez Koło naukowe Socjologów Uniwersytetu w Białymstoku projektu „*ABC kariery*”.
3. 10.05.2006r. i 09.06.2006r. – CliPKZ w Białymstoku przeprowadziło zajęcia nt. sytuacji na rynku pracy, form aktywizacji osób bezrobotnych oraz metod aktywnego poszukiwania pracy – w ramach szkoleń zorganizowanych przez Regionalny Ośrodek Polityki Społecznej Urzędu Marszałkowskiego Województwa Podlaskiego, skierowanych do pracowników socjalnych i pracowników służb społecznych z terenu województwa.
4. Marzec-czerwiec 2006r. - CliPKZ w Łomży prowadziło w ramach porozumienia z Zakładem Karnym w Grądach Woniecko spotkania z osadzonymi nt. „*Aktywizacja zawodowa osób bezrobotnych – usługi i instrumenty wsparcia dla osób opuszczających ZK*”.
5. Maj–lipiec 2006r. doradcy zawodowi z CliPKZ w Białymstoku, Łomży i Suwałkach uczestniczyli w realizowanym przez Caritas Diecezji Drohiczyńskiej projekcie skierowanym do osób długotrwale bezrobotnych, pn.: „*Daj sobie szansę - Tobie też się uda*”. Doradcy zawodowi z CliPKZ w Białymstoku i w Suwałkach przeprowadzili w siedzibie Caritas w Sokołowie Podlaskim warsztaty dla beneficjentów projektu pochodzących z terenu województwa podlaskiego pn. „*Aktywne poszukiwanie pracy*”. Następnie doradcy zawodowi spotykali się dwukrotnie

z każdym uczestnikiem projektu celem udzielenia pomocy w opracowaniu Indywidualnego Planu Działania. Udzielili porad 85 osobom bezrobotnym z PUP w Siemiatyczach, Bielsku Podlaskim, Hajnówce i Wysokiem Mazowieckiem. Spotkania odbywały się w siedzibach ww. PUP.

6. 25-26.09.2006r. – Targi Edukacji i Pracy zorganizowane przez OHP pod hasłem: „MŁODZIEŻ – PRACA – PERSPEKTYWY” (CliPKZ w Białymstoku przygotowało stoiska informacyjne prezentujące usługi CliPKZ, udzielano porad i konsultacji).
7. 26.10.2006r. – CliPKZ w Suwałkach przeprowadziło szkolenie dla nauczycieli szkół gimnazjalnych i ponadgimnazjalnych pt. *„Zajęcia z orientacji zawodowej z wykorzystaniem metody edukacyjnej”*.
8. 07.12.2006 r. – CliPKZ w Białymstoku i Suwałkach zorganizowały DZIEŃ OTWARTY pod hasłem: *„Bądź kowalem swojej kariery. Odkryj swoje miejsce na rynku pracy”*, skierowany do młodzieży bezrobotnej oraz kończącej szkoły ponadgimnazjalne, policealne i studia wyższe. Celem przedsięwzięcia było umożliwienie bezpośredniego kontaktu młodych ludzi z przedstawicielami firm, instytucji i organizacji. Dzięki temu mogli wzbogacić swoją wiedzę o rynku pracy, oczekiwaniach pracodawców, możliwościach zdobycia doświadczenia zawodowego oraz nowych umiejętności i kwalifikacji.

Inne zadania realizowane przez CliPKZ w Białymstoku:

- Kontynuowano realizację projektu „JOB – wsparcie bezrobotnych” w ramach Programu Leonadro da Vinci *Wymiany i staże*. Doświadczenia z realizacji w/w projektu pozwoliły na opracowanie podręcznika dla osób bezrobotnych i poszukujących pracy pt. „Polak za granicą, czyli Kowalski szuka pracy”. Poradnik umieszczono na stronie internetowej WUP,

- Monitorowano realizację grantów przyznanych na tworzenie/rozwój Gminnych Centrów Informacji oraz rozwój/działalność Akademickich Biur Karier w ramach Aktywizacji Zawodowej Absolwentów „Pierwsza Praca” (III i IV edycja konkursu),
- Zainicjowano wydawanie zeszytów „Podlaski warsztat doradcy zawodowego”. W ramach tego cyklu opracowano i wydano 2 opracowania: „Moja firma” i „Skuteczne porozumiewanie się – trening komunikacji”..

Działania na rzecz młodzieży uczącej się

W 2006 roku z usług CliPKZ w Białymstoku, Łomży i Suwałkach skorzystało 2.200 młodych osób w ramach spotkań informacyjno – doradczych, indywidualnej informacji zawodowej oraz konsultacji. Ponadto doradcy zawodowi z CliPKZ w Łomży uczestniczyli w „Gieldzie pomysłów na życie” skierowanej do maturzystów, przeprowadzili również zajęcia warsztatowe dla wychowanków Domu Dziecka w Łomży, których celem było przekazanie informacji o rynku pracy i przygotowanie wychowanków do efektywnego poszukiwania pracy.

Działalność Punktu Informacyjno-Doradczego

W 2006r. kontynuowana była działalność Punktu Informacyjno-Doradczego w Białymstoku i w Łomży, gdzie podczas dyżurów specjalistów udzielano bezpłatnych porad osobom bezrobotnym i poszukującym pracy z zakresu bezrobocia, podatków, prawa pracy, pomocy społecznej, działalności gospodarczej i zasad ubezpieczenia społecznego. W Białymstoku odbyło się 20 dyżurów. CliPKZ w Łomży organizowało Punkt Informacyjno-Doradczy dla osób niepełnosprawnych, którym udzielono 89 porad oraz dyżury w Miejskim Ośrodku Pomocy Społecznej (42 dyżury) i 3 spotkania grupowe, w których uczestniczyło 45 osób.

5. INNE DZIAŁANIA MAJĄCE WPŁYW NA SYTUACJĘ NA WOJEWÓDZKIM RYNKU PRACY

5.1. Realizacja programów o zasięgu regionalnym inicjowanych przez WUP w Białymstoku w porozumieniu z partnerami rynku pracy

1. Wojewódzki Program „Stażysta w policyjnej profilaktyce”

Wojewódzki Urząd Pracy w Białymstoku we współpracy z powiatowymi urzędami pracy województwa podlaskiego, Komendą Wojewódzką Policji w Białymstoku oraz Podlaskim Kuratorium Oświaty w Białymstoku realizował drugą edycję Programu Aktywizacji Zawodowej Bezrobotnej Młodzieży „Stażysta w policyjnej profilaktyce”. Ww. Program realizowany był w okresie kwiecień – grudzień 2006r. przez samorządy powiatowe województwa podlaskiego, z wyłączeniem powiatu zambrowskiego.

Program skierowany był do bezrobotnej młodzieży, zarejestrowanej w powiatowych urzędach pracy, spełniającej kryteria do skierowania na staż lub przygotowanie zawodowe w miejscu pracy (zgodnie z ustawą z dnia 20 kwietnia 2004 r. o promocji zatrudnienia i instytucjach rynku pracy Dz.U. Nr 99 poz.1001 z późn. zm.), absolwentów szkół policealnych lub uczelni wyższych o kierunkach: pedagogika wczesnoszkolna, pedagogika opiekuńczo- wychowawcza, resocjalizacja, socjoterapia, psychologia, socjologia, praca socjalna, ratownictwo medyczne.

Celem Programu była aktywizacja zawodowa oraz wzrost zdolności zatrudnieniowych bezrobotnej młodzieży, przygotowanie beneficjentów ostatecznych poprzez odpowiednie przeszkolenie w Policji oraz w ramach odbywanego stażu lub przygotowania zawodowego w jej jednostkach powiatowych, do prowadzenia zajęć prewencyjnych na rzecz dzieci i młodzieży, jak i wzrost świadomości społeczeństwa na temat zagrożeń występujących w różnych okresach życia oraz umiejętności unikania tych zagrożeń.

W ramach Programu stażyści wzięli udział w realizacji następujących projektów o charakterze profilaktycznym: 1) zajęcia „Trzeźwy Nieletni”, 2) zajęcia „Uwaga! pies”, 3) działania profilaktyczne „Alkohol kradnie wolność”, 4) „Program edukacji prawnej”, 5) zajęcia „Bezpieczna komórka”, 7) spotkania „Mój dzielnicowy”, 8) zajęcia „Bezpieczeństwo w sieci”, które miały na celu podniesienie świadomości dzieci i młodzieży na temat zagrożeń wynikających z brutalizacji życia społecznego.

Według stanu na dzień 31 grudnia 2006 r. do udziału w programie skierowano 47 osób, w tym 44 osoby w ramach staży oraz 3 osoby w ramach przygotowania zawodowego w miejscu pracy. W miesiącu maju br. 2 osoby zrezygnowały z udziału w Programie (jedna – w związku z otrzymaniem oferty pracy, druga – w związku z otrzymaną rentą rodzinną i utratą statusu bezrobotnego).

Na realizację Programu Samorząd Województwa Podlaskiego pozyskał dodatkowe środki z „rezerwy” Ministra Pracy i Polityki Społecznej w kwocie 70 900,00 zł. W związku z tym, iż pozyskana kwota nie zaspokoiła w pełni potrzeb poszczególnych samorządów powiatowych, powyższy Program był realizowany z udziałem środków FP przyznanych algorytmem, będących w dyspozycji powiatów.

2. Program Aktywizacji Zawodowej Długotrwale Bezrobotnych „DROGOWIEC”

Wojewódzki Urząd Pracy w Białymstoku we współpracy z Podlaskim Zarządem Dróg Wojewódzkich w Białymstoku, Powiatowymi Zarządami Dróg Publicznych i Powiatowymi Urzędami Pracy oraz Urzędami Gmin województwa podlaskiego, w 2006 roku realizował kolejną edycję Programu Aktywizacji Zawodowej Długotrwale Bezrobotnych „Drogowiec”. Celem programu była aktywizacja społeczna i zawodowa osób bezrobotnych z województwa podlaskiego będących w szczególnej sytuacji na rynku pracy, poprawa zdolności zatrudnieniowych beneficjentów

Programu, a także poprawa stanu oraz modernizacja sieci dróg wojewódzkich, powiatowych i gminnych w województwie podlaskim.

Program był realizowany w okresie od kwietnia do października 2006 r.

Osoby bezrobotne wykonywały prace mające na celu poprawę bezpieczeństwa na drogach wojewódzkich, powiatowych oraz gminnych poprzez ich uporządkowanie i modernizację. Na tworzonych miejscach pracy zatrudnieni byli bezrobotni mężczyźni wytypowani przez powiatowe urzędy pracy, mieszkający na terenie lub w pobliżu gminy objętej działaniami podejmowanymi w ramach przedsięwzięcia.

W ramach Programu zaktywizowano 111 bezrobotnych mężczyzn, zarejestrowanych w powiatowych urzędach pracy, w szczególności:

- 1) długotrwale bezrobotnych, lub
- 2) bez kwalifikacji zawodowych, lub
- 3) powyżej 50 roku życia,

z czego 93 osoby w ramach robót publicznych, 14 osób w ramach prac interwencyjnych i 4 osoby w ramach przygotowania zawodowego w miejscu pracy.

Na realizację Programu Samorząd Województwa Podlaskiego pozyskał dodatkowe środki FP z „rezerwy” Ministra Pracy i Polityki Społecznej w kwocie 374 600,00 zł.

3. Program „Promocja samozatrudnienia i wsparcie tworzenia miejsc pracy w województwie podlaskim”

Wojewódzki Urząd Pracy w Białymstoku we współpracy z powiatowymi urzędami pracy województwa podlaskiego w okresie od kwietnia do grudnia 2006 r. realizował Program „Promocja samozatrudnienia i wsparcie tworzenia miejsc pracy w województwie podlaskim”.

Program był skierowany na wspieranie przez publiczne służby zatrudnienia samozatrudnienia wśród osób bezrobotnych zainteresowanych pod-

jęciem działalności gospodarczej oraz przedsiębiorców w tworzeniu nowych miejsc pracy.

Uczestnikami programu były osoby bezrobotne, zarejestrowane w powiatowych urzędach pracy, ze szczególnym uwzględnieniem takich grup, jak młodzież do 25 roku życia oraz osoby powyżej 50 roku życia.

W ramach Programu stosowane były następujące formy wsparcia:

1. poradnictwo zawodowe,
2. szkolenia w zakresie prowadzenia działalności gospodarczej,
3. usługi informacyjne dla osób zainteresowanych podjęciem działalności gospodarczej w zakresie podejmowania i prowadzenia tej działalności, zagwarantowane przez powiatowe urzędy pracy,
4. jednorazowe środki na podjęcie działalności gospodarczej, w tym na pokrycie kosztów pomocy prawnej, konsultacji i doradztwa, związanych z podjęciem tej działalności,
5. wyposażenie lub doposażenie stanowiska pracy dla skierowanego bezrobotnego,
6. prace interwencyjne.

W okresie do dnia 31.12.2006 r. do udziału w Programie skierowano 108 osób, w tym 14 osób przeszkolono w zakresie prowadzenia działalności gospodarczej, 36 osób otrzymało dotacje na rozpoczęcie działalności gospodarczej, a 58 osób bezrobotnych zostało skierowanych do zatrudnienia w ramach refundacji kosztów wyposażenia lub doposażenia stanowisk pracy dla tych bezrobotnych. Na realizację Programu Samorząd Województwa Podlaskiego pozyskał dodatkowe środki FP z „rezerwy” Ministra Pracy i Polityki Społecznej w wysokości 704 700,00 zł. W związku z tym, iż pozyskana kwota nie zaspokoiła w pełni potrzeb poszczególnych samorządów powiatowych, powyższy Program był realizowany z udziałem środków FP przyznanych algorytmem, będących w dyspozycji powiatów.

5.2. Realizacja Wojewódzkiego Programu Pomocy w Realizacji Zadań na Rzecz Zatrudniania Osób Niepełnosprawnych na lata 2004-2006 „SZANSA”

Program został opracowany przez Wojewódzki Urząd Pracy w Białymstoku i przyjęty do realizacji przez Sejmik Województwa Podlaskiego w 2004 roku - w roku 2006 kontynuowano jego realizację. Celem projektu było zwiększenie aktywności zawodowej osób niepełnosprawnych – ich szans na rynku pracy poprzez działania podejmowane przez publiczne służby zatrudnienia w ramach posiadanych środków Funduszu Pracy.

Efekty realizacji programu przedstawiają się następująco:

1. usługami w zakresie poradnictwa i informacji zawodowej świadczonymi w Centrum Informacji i Planowania Kariery Zawodowej objęto 418 osób,
2. usługami w zakresie poradnictwa i informacji zawodowej świadczonymi w powiatowych urzędach pracy objęto w zakresie:
 - 1) indywidualnego poradnictwa zawodowego – 441 osób,
 - 2) grupowego poradnictwa zawodowego – 112 osób,
 - 3) informacji zawodowej – 167 osób,
 - 4) zajęć aktywizujących w Klubach Pracy – 7 osób,
 - 5) doradztwa organizacyjno-prawnego i ekonomicznego w zakresie działalności gospodarczej lub rolniczej podejmowanej przez osoby niepełnosprawne – 1 osobę,
3. na szkolenia skierowano 256 osób,
4. aktywnymi programami rynku pracy objęto 202 osoby (w tym w ramach: staży – 32 osoby, przygotowania zawodowego w miejscu pracy – 14 osób, prac społecznie użytecznych – 42 osoby, prac interwencyjnych – 81 osób, robót publicznych – 28 osób, innych form – 5 osób).

5.3. Regionalny Plan Działań na Rzecz Zatrudnienia na 2006 rok

W marcu 2006r. zostały zakończone prace nad wytyczeniem kierunków regionalnej polityki rynku pracy na 2006r. poprzez opracowanie Podlaskiego Regionalnego Planu Działań na Rzecz Zatrudnienia. Wymieniony dokument określa kierunki regionalnej polityki rynku pracy i rozwoju zasobów ludzkich w województwie podlaskim oraz stanowi podstawę do koordynacji tej polityki w danym roku kalendarzowym. RPD stanowi zestawienie zadań i podejmowanych w ich ramach działań na rynku pracy na poziomie lokalnym i regionalnym w zakresie promocji zatrudnienia, łagodzenia skutków bezrobocia oraz aktywizacji zawodowej, inicjowanych i realizowanych przez samorząd województwa, samorządy powiatowe i innych partnerów rynku pracy, których realizacja została uznana za niezbędną dla poprawy sytuacji na rynku pracy w województwie. Zadania realizowane w ramach RPD wpisane zostały w ramy nowych wytycznych polityki zatrudnienia wyznaczonych w Europejskiej Strategii Zatrudnienia, wpływających z założeń odnowionej Strategii Lizbońskiej i opierają się na działaniach inicjowanych przez Urząd Marszałkowski Województwa Podlaskiego, urzędy pracy i społecznych partnerów rynku pracy.

W Podlaskim Regionalnym Planie Działań na Rzecz Zatrudnienia na 2006 rok zostały określone do realizacji na regionalnym rynku pracy następujące priorytety, działania i zadania:

Priorytety i kierunki działań w polityce rynku pracy województwa podlaskiego na 2006r.

PRIORYTET	DZIAŁANIA
<i>Wzmocnienie rozwoju regionalnych zasobów ludzkich</i>	1. Wspieranie kształcenia ustawicznego oraz działań na rzecz rozwoju zawodowego dostosowującego zasoby ludzkie do potrzeb rynku pracy.

SYTUACJA NA RYNKU PRACY W WOJ. PODLASKIM W 2006R.

PRIORYTET	DZIAŁANIA
	2. Pobudzanie aktywności zawodowej osób bezrobotnych
<i>Stworzenie warunków do powstawania miejsc pracy, rozwoju przedsiębiorczości, zwiększenie innowacyjności przedsiębiorstw</i>	1. Promocja przedsiębiorczości i zwiększanie innowacyjności przedsiębiorstw.
	2. Zmiana pracy nielegalnej na legalne zatrudnienie.
<i>Dostosowywanie do zmian oraz promocja zdolności przystosowawczych i mobilności na rynku pracy</i>	1. Wspomaganie kształtowania kariery zawodowej.
	2. Promocja mobilności na rynku pracy.
	3. Wspieranie procesów restrukturyzacyjnych na rynku pracy.
<i>Wyrównywanie szans osób w niekorzystnej sytuacji na rynku pracy</i>	1. Promocja integracji i zwalczanie dyskryminacji.
	2. Promocja równości szans na rynku pracy.
<i>Rozwój instytucji rynku pracy</i>	1. Podwyższanie jakości usług świadczonych przez instytucje rynku pracy.

Zadania szczegółowe przyjęte do realizacji w polityce rynku pracy na 2006r.

ZADANIA
1. Monitorowanie sytuacji na regionalnym rynku pracy – prowadzenie monitoringu zawodów deficytowych i nadwyżkowych.
2. Prowadzenie rejestru instytucji szkoleniowych.
3. Wdrażanie Działania 2.2 „Wyrównywanie szans edukacyjnych poprzez programy stypendialne” w ramach ZPORR.
4. Wdrażanie Działania 2.1 Rozwój umiejętności powiązany z potrzebami regionalnego rynku pracy i możliwości kształcenia ustawicznego w regionie.
5. Aktywizacja zawodowa młodzieży.
6. Aktywizacja zawodowa długotrwale bezrobotnych.

ZADANIA
7. Aktywizacja grup osób bezrobotnych zidentyfikowanych na lokalnych rynkach pracy jako grupy wymagające szczególnego wsparcia.
8. Wspieranie podejmowania własnej działalności gospodarczej.
9. Wdrażanie Działania 2.6 „Regionalne strategie innowacyjne i transfer wiedzy” w ramach ZPORR.
10. Eliminowanie nielegalnego zatrudnienia lub innej nielegalnej pracy zarobkowej, podnoszenie świadomości o korzyściach legalnego zatrudnienia.
11. Rozwój poradnictwa i informacji zawodowej.
12. Realizowanie strategii marketingowej i komunikacyjnej sieci EURES (Europejskich Służb Zatrudnienia).
13. Wdrażanie Działania 2.4 „Reorientacja zawodowa osób dotkniętych procesami restrukturyzacyjnymi” w ramach ZPORR
14. Wdrażanie Działania 2.3 „Reorientacja zawodowa osób odchodzących z rolnictwa” w ramach ZPORR.
15. Integracja zawodowa i społeczna osób niepełnosprawnych.
16. Zwiększenie szans na zatrudnienie osób z grup szczególnego ryzyka zagrożonych wykluczeniem społecznym.
17. Wyrównywanie szans kobiet na rynku pracy.
18. Wyrównywanie szans osób w wieku powyżej 50 lat.
19. Zwiększenie profesjonalizmu pracowników świadczących usługi na rzecz klientów rynku pracy.

5.4. Podlaska Strategia Zatrudnienia do 2015 roku

Decyzję o stworzeniu strategii w obszarze rynku pracy podjął Sejmik Województwa Podlaskiego Uchwałą Nr XXXIX/511/06 z dnia 3 lipca 2006r. w sprawie określenia zasad, trybu i harmonogramu opracowania „Regionalnej Strategii Rynku Pracy Województwa Podlaskiego na lata 2007-2013”. W wyniku zmiany uchwały ten strategiczny dokument otrzymał ostatecznie nazwę Podlaskiej Strategii Zatrudnienia do 2015 roku (PSZ 2015), nawiązując w ten sposób do Europejskiej Strategii Zatrudnienia oraz Krajowej Strategii Zatrudnienia na lata 2007-2013.

Wykonanie uchwały zostało powierzone Zarządowi Województwa Podlaskiego, który przekazał zadanie przygotowania projektu Strategii Wojewódzkiemu Urzędowi Pracy w Białymstoku. W tym celu został powołany specjalny zespół zadaniowy złożony z pracowników WUP w Białymstoku oraz instytucji i partnerów rynku pracy. Zespół otrzymał wsparcie ze strony ekspertów w ramach projektu „Wsparcie techniczne dla instytucji programujących inicjatywy własne w ramach EFS” Programu Phare 2003 realizowanego przez firmę Lrdp. Projekt PSZ 2015 pozytywnie zaopiniowała Wojewódzka Rada Zatrudnienia w Białymstoku na posiedzeniu w dniu 28 września 2006r.

5.5. Projekty własne Wojewódzkiego Urzędu Pracy w Białymstoku

5.5.1. Projekty własne WUP w Białymstoku realizowane w zakresie rynku pracy

1. Projekt pt. „Urząd Pracy 7 dni w tygodniu, 24 h na dobę”

Projekt jest realizowany przez Wojewódzki Urząd Pracy w Białymstoku w partnerstwie z powiatowymi urzędami pracy województwa podlaskiego i Urzędem Marszałkowskim Województwa Podlaskiego w ramach Działania 1.1. *Rozwój i modernizacja instrumentów i instytucji rynku pracy* Sektorowego Programu Operacyjnego Rozwój Zasobów Ludzkich 2004-2006.

Celem projektu jest wyposażenie WUP w Białymstoku i powiatowych urzędów pracy woj. podlaskiego w zintegrowany system teleinformatyczny składający się z infolinii informacyjnej zintegrowanej z systemem bazodanowym i portalem internetowym. Stworzenie systemu pozwoli na zwiększenie jakości i dostępności usług realizowanych przez urzędy pracy.

Budżet projektu wynosi 11 595 735,73 PLN. Realizacja projektu obejmuje okres od 01 maja 2006r. do 31 marca 2008r.

2. Projekt pt. „Przyjazny urząd”

Projekt jest realizowany przez WUP w Białymstoku w ramach Działania 1.4 Integracja zawodowa i społeczna osób niepełnosprawnych, SPO RZL 2004-2006.

Celem projektu jest zwiększenie profesjonalizmu usług urzędów pracy i jednostek pomocy społecznej w zakresie obsługi osób niepełnosprawnych, w tym w stopniu umiarkowanym i znacznym. W 2006r. przeprowadzono 4 szkolenia dla pracowników Wojewódzkiego Urzędu Pracy w Białymstoku oraz powiatowych urzędów pracy województwa podlaskiego, a także dla osób zatrudnionych w domach pomocy społecznej, w powiatowych centrach pomocy rodzinie oraz miejskich ośrodkach pomocy społecznej woj. podlaskiego. Szkolenia dotyczyły m.in. poradnictwa zawodowego dla osób niepełnosprawnych i posługiwania się językiem migowym w stopniu podstawowym. Realizacja projektu *Przyjazny urząd* obejmuje okres od 1.03.2006r. do 30.06.2007r.

Budżet przedmiotowego projektu wynosi 195 114,60 PLN.

3. Projekt pt. „Biuletyn Informacyjny Wojewódzkiego Urzędu Pracy w Białymstoku”

Celem projektu jest wzrost dostępności informacji o rynku pracy, w tym o usługach publicznych służb zatrudnienia przez publikowanie dwumiesięcznika „Biuletyn Informacyjny Wojewódzkiego Urzędu Pracy w Białymstoku” w ilości 9 numerów i nakładzie 300 egzemplarzy każdego numeru. Biuletyn skupia informacje o regionalnym rynku pracy w różnych jego aspektach, w tym informacje dotyczące problemów zatrudnienia i bezrobocia w województwie podlaskim oraz pokazujące konkretne możliwości działań na rzecz wzrostu zatrudnienia, ograniczenia bezrobocia i rozwoju zasobów ludzkich. W 2006r., zgodnie z założeniem realizacji projektu, ukazały się dwa numery Biuletynu, które zostały przesłane do instytucji rynku pracy i partnerów społecznych województwa podlaskiego.

Budżet projektu wynosi 125 722,19 PLN. Projekt jest wdrażany w okresie od 12.04.2006r. do 31.03.2008r.

4. Projekt pt. „Język angielski oknem na świat”

Celem projektu jest podniesienie i dostosowanie kwalifikacji zawodowych pracowników Wojewódzkiego Urzędu Pracy w Białymstoku i powiatowych urzędów pracy woj. podlaskiego poprzez naukę języka angielskiego. Projekt zakłada realizację kursu języka angielskiego dla 250 pracowników urzędów pracy woj. podlaskiego. Okres realizacji projektu: 07.12.2006r. – 29.02.2008r. Wartość projektu - 1 274 459,18 PLN.

5. Projekt pt. „Skuteczny trener”

Projekt skierowany jest do doradców zawodowych i osób nadzorujących procesy poradnictwa zawodowego w urzędach pracy woj. podlaskiego. Projektem objęto 40 osób. Celem projektu było wyposażenie beneficjentów w wiedzę i umiejętności z zakresu prowadzenia zajęć grupowych oraz odpowiedniej metodyki prowadzenia warsztatów, prezentacji i szkoleń. Realizacja przedmiotowego projektu obejmuje okres od 1 listopada 2006r. do 31 sierpnia 2007r. Wartość projektu - 227 611,50 PLN.

6. Projekt pt. „Profesjonalizm usług urzędu pracy”

Projekt skierowany był do doradców zawodowych, pośredników pracy, asystentów EURES oraz kadry zarządzającej - koordynującej procesy poradnictwa i pośrednictwa w Wojewódzkim Urzędzie Pracy w Białymstoku oraz powiatowych urzędach pracy województwa podlaskiego. Celem projektu było dostosowanie oferty usług urzędów pracy do zmieniających się potrzeb rynku pracy. Projekt obejmował szkolenia „Outplacement”, „Rekrutacja i selekcja pracowników” oraz „Coaching”, w których wzięło udział 74 pracowników urzędów pracy woj. podlaskiego. Realizacja ww. projektu została zakończona z dniem 22 grudnia 2006r.

7. Ewaluacja projektu „Popyt i podaż pracy – diagnoza rynku pracy województwa podlaskiego”

W 2006 roku opracowane zostały wyniki ankiety ewaluacyjnej projektu badawczego „Popyt i podaż pracy – diagnoza rynku pracy województwa podlaskiego”; z rozesłanych do 160 instytucji ankiet wróciło 19, z których wynika pozytywna ocena przeprowadzonego badania popytu i podaży pracy w województwie podlaskim, zarówno w zakresie sposobu jego realizacji, jak i przydatności tego opracowania w bieżącej pracy podmiotów biorących udział w ankiecie.

5.5.2. Realizacja projektów własnych WUP w Białymstoku w zakresie pomocy technicznej

W celu wsparcia działań informacyjno-promocyjnych oraz procesu zarządzania, WUP w Białymstoku w 2006r. przygotował i realizował projekty własne w zakresie pomocy technicznej współfinansowane z Europejskiego Funduszu Społecznego oraz Europejskiego Funduszu Rozwoju Regionalnego. Wykaz projektów realizowanych w 2006r. przedstawia poniższe zestawienie:

- 1) *Leasing samochodu osobowego w procesie wdrażania ZPORR* – projekt realizowany od listopada 2004r. do grudnia 2006r., (Nr umowy: Z/2.20/IV/4.1/01/10/8/04/U/11/05)
- 2) *Wyposażenie pracowników zaangażowanych we wdrażanie ZPORR w niezbędne narzędzia pracy* (Nr umowy: Z/2.20/IV/4.2/02/475/06/U/52/06),
- 3) *Sprawozdanie z działań SPO RZL oraz prezentacja PO KL* (Nr umowy: DWF_3_2_c_2576_2006_10_23_02),
- 4) *Wsparcie procesu realizacji SPO RZL – zakup sprzętu komputerowego* (Nr umowy: DWF_3_3_c_2575_2007_02_23_03),

- 5) *Wsparcie kadrowe WUP w Białymstoku w procesie wdrażania SPO RZL*- projekt realizowany od 01 kwietnia 2005r. do 31 grudnia 2006r. (Nr umowy: DWF_3_1_c_1795_2005_09_12_02),
- 6) *Wsparcie kadrowe WUP w Białymstoku w ramach Priorytetu 4 – pomoc Techniczna Zintegrowanego Programu Operacyjnego Rozwoju Regionalnego 2004-2006* - projekt realizowany od 01 stycznia 2006r. do 31 marca 2007r. (Umowa nr Z/2.20/IV/4.1/01/2419/06/U/10/06),
- 7) *Wsparcie kadrowe WUP w Białymstoku w procesie wdrażania SPO RZL i PO KL* - projekt będzie realizowany od 01 stycznia 2007r. do 31 grudnia 2007r. (Nr umowy: DWF_3_1_c_2603_2006_11_07_01).

5.6. Realizacja zadań przez WUP w Białymstoku wynikająca z pełnienia funkcji (Beneficjenta Końcowego) Instytucji Wdrażającej w programach operacyjnych wspieranych ze środków EFS

I. Realizacja procedur konkursowych w ramach ZPORR i SPO RZL

Wojewódzki Urząd Pracy w Białymstoku pełni funkcję (Beneficjenta Końcowego) Instytucji Wdrażającej dla Działań: 2.1, 2.3 i 2.4 w ramach ZPORR 2004-2006 oraz Działań 1.2 i 1.3 SPO RZL 2004-2006.

WUP z tytułu pełnienia funkcji Instytucji Wdrażającej dla w/w Działań w okresie styczeń-grudzień 2006r. realizował procedury konkursowe na dofinansowanie realizacji projektów z Europejskiego Funduszu Społecznego. Zadania realizowane przez Wojewódzki Urząd Pracy w Białymstoku w 2006r. związane z organizacją procedur konkursowych w ramach ZPORR oraz SPO RZL objęły w szczególności:

1. Aktualizacje podręczników procedur - Podręcznika procedur dla ZPORR oraz Podręcznika Zarządzania i Kontroli w procesie wdrażania SPO RZL.
2. Opracowanie Ramowych Planów Realizacji Działań: 2.1, 2.3 oraz 2.4 ZPORR, które uzyskały akceptację Instytucji Zarządzającej oraz Regionalnego Komitetu Sterującego (30 stycznia 2006r.) oraz aktualizacja

- cje powyższych dokumentów (24 kwietnia 2006r., 6 października 2006r., 14 listopada 2006r.).
3. Opracowanie Ramowych Planów Realizacji Działań: 1.2 i 1.3 SPO RZL na 2006r., które uzyskały akceptację Komitetu Sterującego dla Priorytetu 1 SPO RZL (16 stycznia 2006r.) oraz Instytucji Zarządzającej SPO RZL (19 stycznia 2006r.), a także aktualizacje powyższych dokumentów – 30 marca 2006r. oraz 9 listopada 2006r.
 4. Opracowanie ogółem 6 dokumentacji konkursowych w ramach Działań ZPORR i SPO RZL wdrażanych przez WUP (zrealizowano ogółem 6 procedur konkursowych, w tym 2 procedury konkursowe w ramach SPO RZL oraz 4 procedury konkursowe w ramach ZPORR).
 5. Przeprowadzenie naboru wniosków przedłożonych w odpowiedzi na ogłoszone konkursy oraz przeprowadzenie procesu weryfikacji formalnej i oceny merytorycznej wniosków (dokonano weryfikacji ogółem 219 aplikacji).
 6. Przygotowanie umów o dofinansowanie realizacji projektów (ogółem 82 umowy).
 7. Bieżącą współpracę z realizatorami projektów (analiza zgłaszanych zmian, aneksowanie umów).
 8. Wprowadzenie danych do systemu SIMIK – Moduł I.B.1 – dane historyczne oraz dane bieżące.
 9. Przeprowadzenie działań informacyjno-promocyjnych dotyczących Działań ZPORR i SPO RZL, dla których WUP pełni funkcję Instytucji Wdrażającej.

Szczegółowe informacje na temat realizowanych w 2006r. przez WUP w Białymstoku procedur konkursowych i przyjętych do realizacji projektów obrazuje poniższa Tabela.

SYTUACJA NA RYNKU PRACY W WOJ. PODLASKIM W 2006R.

Tabela 99. Procedury konkursowe realizowane przez Wojewódzki Urząd Pracy w Białymstoku w ramach ZPORR oraz SPO RZL w 2006 roku

Program Operacyjny/ Nr konkursu	Działanie/Schemat	Termin konkursu (data ogłoszenia konkursu/data zakończenia naboru wniosków)	Dostępna alokacja w ramach konkursu	Liczba złożonych wniosków	Liczba wniosków dopuszczonych do oceny merytorycznej	Liczba projektów przyjętych do realizacji
ZPORR 1/ZPORR/2.1/2006	Działanie 2.1 Rozwój umiejętności powiązany z potrzebami regionalnego rynku pracy i możliwości kształcenia ustawicznego w regionie	31.01 – 27.02.2006r.	7 382 821,10 PLN	96	78	13
ZPORR 1/ZPORR/2.3/2006	Działanie 2.3 Reorientacja zawodowa osób odchodzących z rolnictwa	31.01 – 27.02.2006r.	4 062 609,128 PLN	29	23	4
ZPORR 1/ZPORR/2.4/2006 2/ZPORR/2.4/2006	Działanie 2.4 Reorientacja zawodowa osób zagrożonych procesami restrukturyzacyjnymi	31.01 – 27.02.2006r.	4 408 201,65 PLN	23	20	10
		01.06 – 29.06.2006r.	2 000 000,00 PLN	43	37	4
SPO RZL 1/SPO RZL /1.2a/2006	Działanie 1.2 Perspektywy dla młodzieży/schemat a) dla powiatowych urzędów pracy	31.01 - 17.02.2006r.	8 831 000 PLN	14	14	14
SPO RZL 1/SPO RZL /1.3a/2006	Działanie 1.3 Przeciwdziałanie i zwalczanie długotrwałego bezrobocia/schemat a) dla powiatowych urzędów pracy	31.01 - 17.02.2006r.	4 985 000 PLN	14	14	14

II. Działania informacyjno-promocyjne dotyczące Europejskiego Funduszu Społecznego

1. Punkt Informacyjny EFS

W związku z pełnieniem roli Instytucji Wdrażającej dla Działań 1.2 oraz 1.3 SPO RZL oraz dla Działań 2.1, 2.3 i 2.4 ZPORR w 2006r., w Wojewódzkim Urzędzie Pracy w Białymstoku kontynuował działalność Punkt Informacyjny Europejskiego Funduszu Społecznego. Zadaniem osób zatrudnionych w Punkcie Informacyjnym było udzielanie informacji potencjalnym projektodawcom w zakresie możliwości aplikowania o środki EFS, realizowanych i przewidzianych do realizacji procedur konkursowych na dofinansowanie wdrażania projektów współfinansowanych ze środków EFS, wytycznych co do wypełniania standardowych formularzy wniosków, a także dystrybucja materiałów informacyjnych dotyczących Priorytetu II ZPORR oraz SPO RZL. Osoby zainteresowane aplikowaniem o środki EFS mogły uzyskać informacje poprzez rozmowy telefoniczne, za pośrednictwem poczty elektronicznej oraz poprzez bezpośrednie wizyty w Punkcie Informacyjnym.

2. Warsztaty dla projektodawców, konferencje, seminaria

W 2006r. w ramach prowadzonych przez WUP w Białymstoku działań informacyjnych na temat EFS zorganizowano szereg spotkań i warsztatów dla potencjalnych projektodawców (beneficjentów), instytucji zainteresowanych aplikowaniem o środki EFS w ramach wdrażanych przez urząd działań programów operacyjnych. Warsztaty dla projektodawców organizowane i prowadzone przez pracowników Urzędu, odbywały się zarówno w siedzibie WUP, jak również w miastach powiatowych województwa. Akcją informacyjną poświęconą prezentacji SPO RZL oraz

ZPORR objęto na obszarze całego województwa 163 osoby. W konferencjach i seminariach uczestniczyły 132 osoby, a z usług Punktu Informacyjnego w siedzibie WUP skorzystały 253 osoby.

Konferencje i seminaria dotyczące promocji Europejskiego Funduszu Społecznego:

1. *Rozwój Zasobów Ludzkich – doświadczenia wdrażania Europejskiego Funduszu Społecznego w Polsce* – Białystok, 23 lutego 2006r. (konferencja),
2. *Konferencja podsumowująca realizację Sektorowego Programu Operacyjnego Rozwój Zasobów Ludzkich oraz Działań 2.1, 2.3, 2.4 Zintegrowanego Programu Operacyjnego Rozwoju Regionalnego w województwie podlaskim w latach 2004-2006* – Białystok, 7 listopada 2006r. (konferencja),
3. *Seminarium inaugurujące realizację Projektu „Urząd Pracy 7 dni w tygodniu, 24h na dobę”* – Białystok, 19 grudnia 2006r. (seminarium).

3. Kontrola projektów przyjętych do realizacji ramach SPO RZL i ZPORR

W omawianym okresie sprawozdawczym:

1. Prowadzono bieżący monitoring projektów przyjętych do realizacji w ramach Działań 1.2 i 1.3 SPO RZL oraz 2.1, 2.3 i 2.4 ZPORR, poprzez weryfikację i zatwierdzanie otrzymanych od beneficjentów sprawozdań okresowych, rocznych i końcowych z realizacji projektów.
2. W ramach prowadzonej sprawozdawczości przygotowano i przekazano sprawozdania okresowe za IV kwartał 2005r. oraz I, II i III kwartał 2006r. z wdrażanych Działań 1.2 i 1.3 SPO RZL oraz 2.1, 2.3 i 2.4 ZPORR, a także sprawozdania roczne za 2005r., zgodnie z terminami wskazanymi w Rozporządzeniu Ministra Gospodarki i Pracy z dnia 22 września 2004r. w sprawie trybu, terminów i zakresu spra-

wozdawczości dotyczącej realizacji Narodowego Planu Rozwoju, trybu kontroli realizacji Narodowego Planu Rozwoju oraz trybu rozliczeń (Dz. U. Nr 216, poz.2206 z późn. zm.). Przygotowano i przekazano także informacje dotyczące postępu finansowego z w/w okresów sprawozdawczych i Działań.

3. Przeprowadzano weryfikację osobowych baz danych beneficjentów ostatecznych przesyłanych przez beneficjentów projektów realizowanych w ramach Działań 1.2 i 1.3 SPO RZL oraz 2.1, 2.3 i 2.4 ZPORR. Wprowadzano także w/w bazy danych do Podsystemu Monitorowania Europejskiego Funduszu Społecznego.
4. W okresie od stycznia do grudnia 2006r. dla projektów realizowanych w ramach Działań 1.2 i 1.3 schemat a) SPO RZL przeprowadzono 52 kontrole planowe na miejscu realizacji projektów. Kontrole przeprowadzono w oparciu o zaakceptowane przez Dyrektora WUP w Białymstoku roczne Plany Kontroli do Działania 1.2 *Perspektywy dla młodzieży* oraz Działania 1.3 *Przeciwdziałanie i zwalczanie długotrwałego bezrobocia* w ramach SPO RZL na rok 2006. Przedmiotowe Plany Kontroli zatwierdzone zostały w dniu 19 stycznia 2006r. przez Instytucję Zarządzającą.

Kontrole zakładały weryfikację wszystkich możliwych aspektów realizacji projektów, umożliwiając maksymalnie szczegółowe sprawdzenie projektów. W trakcie kontroli na zakończenie projektów sprawdzeniu podlegała całość dokumentacji zgromadzonej w okresie wdrażania projektu, faktycznie poniesione wydatki oraz fizyczne efekty realizowanych projektów tak, aby możliwym było uzyskanie uzasadnionej pewności, że projekty realizowane były poprawnie, a rezultaty zakładane we wniosku o dofinansowanie osiągnięte.

SYTUACJA NA RYNKU PRACY W WOJ. PODLASKIM W 2006R.

Wyszczególnienie	Działanie 1.2 schemat a)	Działanie 1.3 schemat a)
Kontrole na zakończenie realizacji projektów wdrażanych w 2005r.	14	14
Kontrole w trakcie realizacji projektu (okres realizacji projektów): 02.01.2006r.- 31.09. 2007r. -Dz.1.2 a) 02.01.2006r.- 31.12. 2007r. -Dz.1.3 a)	12	12
	Suma	52
Kontrole w trakcie realizacji projektu (czynności kontrolne w toku)	2	2

5. W roku 2006 dla projektów realizowanych w ramach Działań 2.1, 2.3 i 2.4 ZPORR: zakończono 5 kontrole rozpoczętych w roku 2005 (4 kontrole w ramach działania 2.1 i 1 kontrolę w ramach działania 2.4), przeprowadzono 81 kontrole na miejscu realizacji projektu, w tym 33 kontrole doraźne i 14 na zakończenie realizacji projektu. Na dzień 31 grudnia 2006 roku 7 kontrole było niezakończonych.

Ilość kontroli	Działanie 2.1	Działanie 2.3	Działanie 2.4
ogółem, w tym:	38	20	23
kontrole doraźne	13	8	12
kontrole końcowe	8	4	2

Kontrole przeprowadzano w oparciu o opracowany i zaakceptowany przez Dyrektora WUP roczny plan kontroli na rok 2006, który został zmodyfikowany w dniu 02.06.2006r. Konieczność aktualizacji planów kontroli została podyktowana faktem, iż od momentu zatwierdzenia planu kontroli na rok 2006 (23 listopada 2005r.) zostały podpisane kolejne umowy o dofinansowanie realizacji projektów, które nie były ujęte w przedmiotowym planie.

6. Na bieżąco realizowano obowiązki związane z *Systemem informowania o nieprawidłowościach finansowych w zakresie wykorzystania funduszy strukturalnych*.

4. Obsługa finansowa działań/projektów EFS

1. Obsługa finansowa projektów w ramach SPO RZL: Działania 1.2 „Perspektywy dla młodzieży” i 1.3 „Przeciwdziałanie i zwalczanie długotrwałego bezrobocia”.

W 2006 roku:

1. Wystąpiono do Ministerstwa Pracy i Polityki Społecznej o zwiększenie limitów środków Funduszu Pracy starostwom powiatowym województwa podlaskiego z rezerwy samorządu województwa podlaskiego na realizację projektów powiatowych urzędów pracy województwa podlaskiego.
2. W 2006r. wpłynęło łącznie 269 wniosków beneficjenta o płatność od powiatowych urzędów pracy województwa podlaskiego w ramach SPO RZL. Weryfikacje przeprowadzano w oparciu o zatwierdzone procedury zawarte w „Podręczniku Zarządzania i Kontroli w procesie wdrażania SPO RZL”.

Zestawienie weryfikowanych w 2006r wniosków o płatność złożonych przez powiatowe urzędy pracy

Wyszczególnienie	Działanie 1.2 schemat a)	Działanie 1.3 schemat a)
Weryfikacja formalno-rachunkowa	138	131
Weryfikacja merytoryczna	88	83

3. Na podstawie wniosków beneficjenta o płatność powiatowych urzędów pracy województwa podlaskiego sporządzano „Poświadczenia i zestawienia wydatków” oraz „Wniosek o refundację od Instytucji

Wdrażającej do Instytucji Zarządzającej” wraz z wymaganymi załącznikami w ramach Działania 1.2 i 1.3 SPO RZL celem przyznania refundacji z Europejskiego Funduszu Społecznego.

Zestawienie wniosków o refundację od Instytucji Wdrażającej do Instytucji Zarządzającej złożonych w 2006r.

Wyszczególnienie	Ilość złożonych wniosków	Kwota objęta wnioskiem (w PLN)	Kwota poświadczona przez Instytucję Zarządzającą (w PLN)
Działanie 1.2 schemat a)	13	9 775 498,36	5 619 560,00
Działanie 1.3 schemat a)	14	8 134 983,90	4 295 163,41

4. Wprowadzono dane dotyczące zatwierdzonych w ramach SPO RZL wniosków beneficjenta o płatność do systemu SIMIK.
5. Opracowywano zmiany wewnętrznych procedur wdrażania SPO RZL.

2. Obsługa finansowa projektów w ramach ZPORR: Działania 2.1 „Rozwój umiejętności powiązany z potrzebami regionalnego rynku pracy i możliwości kształcenia ustawicznego w regionie”, 2.3 „Reorientacja zawodowa osób odchodzących z rolnictwa” oraz 2.4 „Reorientacja zawodowa osób zagrożonych procesami restrukturyzacyjnymi”.

1. Sporządzano do wojewody podlaskiego wnioski o uruchomienie rezerwy budżetowej na współfinansowanie Działań: 2.1, 2.3 oraz 2.4 ZPORR.
2. Sporządzano sprawozdanie z wykorzystania środków z rezerwy celowej budżetu państwa.
3. W 2006r. wpłynęło łącznie 388 wniosków o płatność od beneficjentów wyłonionych w drodze konkursów. Weryfikacje przeprowadzono w oparciu o zatwierdzone procedury zawarte w „Podręczniku procedur dla Zintegrowanego Programu Operacyjnego Rozwoju Regio-

SYTUACJA NA RYNKU PRACY W WOJ. PODLASKIM W 2006R.

nalnego”. Łącznie wypłacono beneficjentom 25 169 630,33 PLN, w tym:

- w ramach Działania 2.1 - 10 895 643,19 PLN,
- w ramach Działania 2.3 - 6 332 407,92 PLN oraz
- w ramach Działania 2.4. - 7 941 579,22 PLN.

Zestawienie weryfikowanych w 2006r wniosków o płatność złożonych przez beneficjentów

Wyszczególnienie	Działanie 2.1	Działanie 2.3	Działanie 2.4
Weryfikacja formalno-rachunkowa	188	79	88
Weryfikacja merytoryczna	93	36	47

4. Sporządzano dyspozycje przelewu o przekazanie transz w formie dotacji beneficjentom realizującym projekty w ramach ZPORR.
5. Na podstawie wniosków beneficjentów o płatność sporządzano „Wnioski o płatność od Instytucji Wdrażającej do Instytucji Pośredniczącej” wraz z wymaganymi załącznikami w ramach Działań 2.1, 2.3 oraz 2.4 ZPORR celem przyznania refundacji z Europejskiego Funduszu Społecznego.

Zestawienie wniosków o płatność od Instytucji Wdrażającej do Instytucji Pośredniczącej złożonych w 2006r.

Wyszczególnienie	Ilość złożonych wniosków	Kwota objęta wnioskiem (w PLN)	Kwota poświadczona przez Instytucję Pośredniczącą (w PLN)	Kwota zrefundowana przez Instytucję Pośredniczącą (w PLN)
Działanie 2.1	12	4 950 646,69	4 950 147,98	3 711 019,84
Działanie 2.3	11	1 943 333,45	1 943 333,45	1 457 500,08
Działanie 2.4	10	2 450 388,10	2 450 388,10	1 837 791,06

6. Sporządzano comiesięczne harmonogramy płatności oraz harmonogramy przekazywania transz pożyczki na prefinansowanie Działań wdrażanych w ramach ZPORR.
7. Opracowywano zmiany wewnętrznych procedur wdrażania ZPORR.

5.7. Inicjatywa Wspólnotowa EQUAL

Wojewódzki Urząd Pracy w Białymstoku jest jednym z Partnerów projektu „Centrum Zielonych Technologii” w ramach programu operacyjnego - Program Inicjatywy Wspólnotowej EQUAL dla Polski 2004-2006 współfinansowanego z Europejskiego Funduszu Społecznego. Partnerstwo działa w ramach Tematu F: Wspieranie zdolności dostosowania się firm i pracowników do strukturalnych zmian gospodarczych oraz wspieranie wykorzystania technologii informacyjnych i innych nowych technologii. Celem tego Tematu jest ułatwienie i wspomaganie wprowadzenia nowych technologii i innowacyjnych rozwiązań informacyjno – komunikacyjnych i obejmuje on działania prowadzone na rzecz upowszechniania wśród pracodawców i pracowników kształcenia ustawicznego jako czynnika zwiększającego konkurencyjność przedsiębiorstw i zmniejszającego zagrożenie zwolnieniami sektora MSP. Rozwiązania te mają podnieść konkurencyjność przedsiębiorstw oraz pobudzić świadomość pracodawców o konieczności doksztalcania kadry zarządzającej i pracowników, aby zapewnić rozwój firmy i utrzymanie miejsc pracy (zwłaszcza w przypadku pracowników starszych wiekiem i kobiet). Działania prowadzone w ramach tego Tematu stanowią będą element uzupełniający i wzmacniający instrumenty rozwoju kształcenia ustawicznego określone w ustawie z dnia 20 kwietnia 2004 r. o promocji zatrudnienia i instytucjach rynku pracy oraz w Strategii Rozwoju Kształcenia Ustawicznego do 2010r.

Dnia 01.02.2006 roku została podpisana Umowa dofinansowania Działania 2. Całkowity budżet projektu Działania 2 wynosi 4 711 629,00zł,

w tym budżet Wojewódzkiego Urzędu Pracy w Białymstoku 143 118,00zł. W skład Partnerstwa na rzecz Rozwoju „Centrum Zielonych Technologii” wchodzi:

- Podlaska Stacja Przyrodnicza „Narew” (jednocześnie Administrator i Partner projektu),
- Wojewódzki Urząd Pracy w Białymstoku,
- EKOTON s. c.,
- Instytut Zrównoważonego Rozwoju Sp. z o. o.,
- Bio – Wat Sp. z o. o.
- Wyższa Szkoła Agrobiznesu w Łomży.

Natomiast Partnerami ponadnarodowymi są:

- NEJO – Neue Energien und Neue Jobs Mittelhessen (Niemcy),
- TUCIT (Włochy),
- LTC UMBRIA – LEAN TEX CENTER UMBRIA (Włochy),
- Transfer doświadczeń w zakresie gospodarki społecznej z Europy Zachodniej (Wrocław).

W styczniu 2006r. zostały opracowane i uzupełnione dokumenty stanowiące załączniki do DPA oraz do umowy bilateralnej, a następnie Partnerstwo podpisało uaktualnioną wersję DPA i umowę bilateralną. Partnerzy projektu przystąpili do organizacji stanowisk pracy pracownikom zajmującym się realizacją projektu. Każdy z Partnerów przygotował i zamieścił informacje o projekcie i Inicjatywie Wspólnotowej Equal na własnej stronie internetowej, które były na bieżąco aktualizowane. Uaktualniono również dane w języku polskim i angielskim w europejskiej bazie danych ECDB.

W ramach spotkań Grupy Zarządzającej Partnerstwa sporządzono opis rezultatów i jego cech modelowych do Działania 3. Opracowano również wizualizację (ulotki, teczki, papier firmowy, itp.) Partnerstwa oraz sposób promocji.

W dniach 17-18 maja 2006 roku odbyło się w Białowieży spotkanie ponadnarodowe zorganizowane przez Partnerstwo "Centrum Zielonych Technologii". W spotkaniu udział wzięły następujące partnerstwa ponadnarodowe:

- NEJO - Neue Energien und Neue Jobs Mittelhessen (Niemcy)
- TUCIT (Włochy)
- LTC UMBRIA - LEAN TEX CENTER UMBRIA (Włochy)
- Transfer doświadczeń w zakresie gospodarki społecznej z Europy Zachodniej do Polski (Polska - Dolny Śląsk i Podlasie)
- Centrum Zielonych Technologii

Podczas pierwszego dnia partnerstwa przedstawiły realizowane projekty (założenia, cele, zadania i oczekiwane rezultaty). W drugim dniu spotkania stworzono harmonogramy przyszłych spotkań oraz zdefiniowano oczekiwane rezultaty swoich działań. Nastąpiła wymiana informacji i doświadczeń pomiędzy partnerami realizującymi podobne tematycznie projekty.

19 maja 2006 roku w Białymstoku odbyła się konferencja otwarcia projektu pt. "Centrum Zielonych Technologii" - szansa na usprawnienie rynku pracy na terenie województwa podlaskiego. W konferencji udział wzięły władze samorządowe, lokalne media, przedstawiciele podlaskich firm oraz partnerstwa ponadnarodowe z Niemiec (Nejo), Włoch (TUCIT, LTC) oraz Dolnego Śląska i Podlasia (Transfer doświadczeń w zakresie gospodarki społecznej z Europy Zachodniej do Polski).

W dniach 7 – 10 września 2006 roku odbyło się spotkanie w Niemczech, w którym uczestniczyli niektórzy Partnerzy. Tematem spotkania była administracja projektu oraz technologie budowlane.

Partnerzy prowadzący warsztaty z zakresu ekoturystyki, ekologicznych przydomowych oczyszczalni ścieków, gospodarki odpadami opakowaniowymi, tradycyjnych metod budowlanych i pokryć dachowych, odnawialnych źródeł energii oraz produktu lokalnego przeprowadzili rekrutację

na wymienione szkolenia. Rozpoczęto spotkania informacyjno – promocyjne dotyczące projektu. W tym czasie Wojewódzki Urząd Pracy stworzył bazę przedsiębiorstw z określonych branż na potrzeby projektu z dostępnej bazy REGON. Następnie zostały wybrane jednostki do przeprowadzenia ankiet w celu określenia stopnia ich zainteresowania projektem jak też zdiagnozowania przyszłych potrzeb szkoleniowych. Opracowano treść ankiety oraz informacje o projekcie. Wysłano pocztą 300 ankiet wraz ze znaczkami i kopertami zwrotnymi. Do niektórych firm ankiety wysłano ponownie drogą elektroniczną i fax. Na podstawie zwróconych wypełnionych ankiet przeprowadzono ich analizę, w wyniku której powstał raport (w wersji elektronicznej). Druk raportu został przewidziany na rok 2007.

5.8. Zatrudnianie obywateli polskich u pracodawców zagranicznych.

W 2006r. w ramach realizacji zadań wynikających z umów międzynarodowych i innych porozumień zawartych z partnerami zagranicznymi w zakresie kierowania obywateli polskich do pracy za granicą u pracodawców zagranicznych, WUP w Białymstoku wraz z Oddziałami Terenowymi WUP w Łomży i Suwałkach otrzymał od pracodawców niemieckich łącznie 6.045 indywidualnych - imiennych umów o pracę sezonową, z których skorzystało 5.274 zainteresowanych. Osoby te znalazły zatrudnienie w rolnictwie, gastronomii i hotelarstwie oraz przy obsłudze terenów wystawowych, wesołych miasteczek, cyrków itp. Oprócz tego pracodawcy niemieccy przekazali 25 umów długoterminowych, w tym 13 na zatrudnienie w charakterze pracownika-gościa (rolnictwo, gastronomia i hotelarstwo, budownictwo) i 12 na zatrudnienie w charakterze pomocy domowej. Ponadto 96 osób otrzymało zatrudnienie w Hiszpanii przy zbiorze owoców i warzyw, a 1 osoba w Szwajcarii w gospodarstwie rolnym. Zestawienie umów przedstawia poniższa tabela.

Tabela 100. Zatrudnianie obywateli polskich u pracodawców zagranicznych w 2006r.

Wyszczególnienie	WUP Białystok	OT WUP w Łomży	OT WUP w Suwałkach	Razem:
Umowy otrzymane od pracodawców niemieckich na zatrudnienie:				
- pracowników sezonowych	1564	2582	1899	6045
- pracowników - gości	4	4	5	13
- pomocy domowych	7	1	4	12
Umowy pracodawców niemieckich wydane na zatrudnienie:				
- pracowników sezonowych	1387	2252	1635	5274
- pracowników - gości	4	4	5	13
- pomocy domowych	7	1	4	12
Umowy wydane na zatrudnienie:				
w Hiszpanii	34	37	25	96
w Szwajcarii	1	-	-	1

W grudniu 2006r. przeprowadzono rekrutację studentów do pracy wakacyjnej w Niemczech w 2007 roku. Limit przyznany przez MPiPS dla województwa podlaskiego wynosił 22 osoby.

5.8.1. Działalność EURES – Europejskich Służb Zatrudnienia oraz koordynacja systemów zabezpieczenia społecznego

W 2006 r. WUP w Białymstoku dysponował łącznie 6.685 miejscami pracy w krajach Europejskiego Obszaru Gospodarczego, głównie w: Wielkiej Brytanii (branża medyczna, opiekuńcza, gastronomiczna, spożywcza, techniczna), Irlandii (sektor finansowy, branża budowlana, gastronomiczno-hotelarska, ochroniarska, informatyczna, techniczna), Islandii (branża budowlana, elektryczna, hotelarsko-gastronomiczna), Szwecji (branża metalurgiczna, rolnicza), Republice Czeskiej (branża metalurgiczna, motoryzacyjna, spożywcza, produkcyjna, budowlana,

inżynieryjna), Francji (branża budowlana, metalurgiczna, medyczna), Norwegii (kierowcy, branża gastronomiczna, leśna, cieśla szalunkowy), Finlandii (branża metalurgiczna, produkcyjna, inżynieryjna), Danii (branża rolnicza, metalurgiczna), na Litwie (branża budowlana, kierowca ciężarówki).

Na w/w oferty pracy przesłano łącznie 822 podania osób zainteresowanych podjęciem pracy za granicą.

W ramach sieci EURES, WUP w Białymstoku przeprowadził międzynarodowe procesy rekrutacyjne: z Estonią (dla pracowników w branży budowlanej) i Irlandią (w branży ochroniarskiej, hotelarsko-gastronomicznej i sektorze finansowym).

EURES województwa podlaskiego był również koordynatorem irlandzkich targów pracy w branży budowlanej, które odbyły się w Warszawie w sierpniu 2006r.

W celu promowania usług EURES i mobilności na lokalnym rynku pracy podejmowane były następujące działania:

- 1) organizowano szkolenia z zakresu bieżącej działalności EURES dla powiatowych asystentów EURES,
- 2) udzielano informacji na temat warunków życia i pracy w krajach EOG,
- 3) pozyskiwano zagraniczne oferty pracy,
- 4) organizowano prezentacje oraz warsztaty dla zainteresowanych podmiotów (organizacje pracodawców, bezrobotni, poszukujący pracy, studenci) na temat międzynarodowego pośrednictwa pracy w ramach EURES oraz Europejskiego Roku Mobilności Pracowników,
- 5) opracowano ulotki na temat usług świadczonych przez sieć EURES,
- 6) promowano usługi EURES w ramach Akademickich Dni Pracy organizowanych przez Białostocką Sieć Biur Karier oraz na Ogólnopól-

skich Targach Edukacji i Pracy organizowanych przez Ochotnicze Hufce Pracy,

- 7) uczestniczono w promocji irlandzkiej kampanii „Know before you go”.

KOORDYNACJA SYSTEMÓW ZABEZPIECZENIA SPOŁECZNEGO

W ramach działań związanych z koordynacją systemów zabezpieczenia społecznego w 2006 roku: wystawiono 13 osobom formularz E 303 dotyczący zachowania prawa do zasiłku dla osób bezrobotnych i umożliwiający jego transfer do krajów EOG; na podstawie zaświadczenia E 303 wydano 1 decyzję w sprawie przyznania prawa do transferu zasiłku do Polski; 10 osobom wystawiono formularz E 301 dotyczący sumowania okresów ubezpieczenia i zatrudnienia niezbędnych do przyznania prawa do zasiłku dla bezrobotnych; na wniosek osób zainteresowanych zaliczeniem okresów ubezpieczenia i zatrudnienia w krajach EOG wystąpiono o wystawienie formularza E 301 do 83 zagranicznych instytucji łącznikowych.

5.9. Zastępcza służba poborowych.

Według stanu na dzień 31 grudnia 2006r. w województwie podlaskim na skierowanie do odbycia służby zastępczej oczekiwało 200 poborowych, w tym w ewidencji:

- 1) Wojewódzkiego Urzędu Pracy w Białymstoku – 133;
- 2) Oddziału Terenowego w Łomży – 67.

Na koniec roku zastępczą służbę poborowych w 20 podmiotach odbywało 33 poborowych, w tym będących w ewidencji:

- 1) Wojewódzkiego Urzędu Pracy w Białymstoku – 27;
- 2) Oddziału Terenowego w Łomży – 6.

Kontrolą w zakresie realizacji spraw związanych z odbywaniem służby zastępczej przez poborowych objęto 13 podmiotów – w toku kontroli uchybień nie stwierdzono.

W okresie sprawozdawczym odbywanie służby zastępczej rozpoczął 1 poborowy, 1 poborowemu udzielono odroczenia odbywania służby zastępczej ze względu na pobieranie nauki, 4 poborowych zwolniono ze służby przed jej odbyciem, 1 poborowemu zawieszono odbywanie służby zastępczej.

Komisja Wojewódzka do Spraw Służby Zastępczej w Białymstoku rozpatrzyła 122 wnioski poborowych o przeznaczenie do służby zastępczej - 57 wniosków rozpatrzono pozytywnie. Do Komisji do Spraw Służby Zastępczej w Warszawie przekazano 31 odwołań poborowych od przyznanych orzeczeń, z których 27 utrzymano w mocy, 2 uchylono, pozostałe 2 odwołania są w toku rozpatrywania.

Na realizację w 2006r. zadań związanych z obsługą służby zastępczej w województwie podlaskim Wojewódzki Urząd Pracy w Białymstoku otrzymał rezerwę celową z budżetu państwa w wysokości 577.000zł, z której do dnia 31 grudnia 2006r. wydatkowano kwotę 57.910,27zł (wykorzystano 98,98%), przeznaczając ją na:

1. refundację podmiotom świadczeń pieniężnych wypłaconych poborowym odbywającym służbę zastępczą - w kwocie 491.400,00zł (wykorzystano 100%),
2. obsługę i wynagrodzenia członków Komisji Wojewódzkiej ds. Służby Zastępczej - w kwocie 3.700,00zł (wykorzystano 100%),
3. wynagrodzenia pracowników WUP zajmujących się służbą zastępczą – w kwocie 64.964,91zł (wykorzystano w 99,98%),
4. zwrot poborowym kosztów dojazdu do siedziby Komisji Wojewódzkiej ds. Służby Zastępczej oraz do siedziby Komisji ds. Służby Zastępczej i powrotu do miejsca zamieszkania – w kwocie 1.846,40zł (wykorzystano 96,17%),

5. koszty administracyjno – biurowe związane z obsługą służby zastępczej – w kwocie 14.099,99zł (wykorzystano 100%),
6. koszty związane z kontrolą podmiotów w zakresie przebiegu służby zastępczej odbywanej przez poborowych – w kwocie 898,97zł (wykorzystano 99,88%).

5.10. Dialog społeczny i partnerstwo na rynku pracy

5.10.1 Działalność Wojewódzkiej Rady Zatrudnienia

W 2006 roku odbyły się 4 posiedzenia Wojewódzkiej Rady Zatrudnienia w Białymstoku, podczas których podjęto 5 uchwał. WRZ w Białymstoku w czasie swoich obrad zajmowała się m.in.:

1. Analizą poziomu bezrobocia w powiecie hajnowskim ze szczególnym uwzględnieniem poziomu bezrobocia wśród kobiet oraz organizowaniem prac społecznie użytecznych,
2. Analizą poziomu bezrobocia w powiecie wysokomazowieckim ze szczególnym uwzględnieniem poziomu bezrobocia na obszarach wiejskich oraz organizowaniem prac społecznie użytecznych,
3. Analizą poziomu bezrobocia w powiecie suwalskim i łomżyńskim oraz informacją na temat efektywności zatrudnienia w 2005r. w związku z programami współfinansowanymi z EFS,
4. Sytuacją na rynku pracy w powiecie zambrowskim i bielskim z uwzględnieniem informacji na temat udziału długotrwale pozostających bez pracy w ogólnej liczbie osób bezrobotnych oraz ich problemów z aktywizacją zawodową,
5. Działalnością Ochotniczych Hufców Pracy na terenie województwa podlaskiego,
6. Problematyką tworzenia pozarolniczych miejsc pracy.

5.10.2. Inicjowanie i realizacja przedsięwzięć mających na celu rozwój współpracy na rzecz rynku pracy z partnerami zagranicznymi

I. Współpraca z Obwodem Kaliningradzkim Federacji Rosyjskiej

W dniach 6-8 grudnia 2006r. przedstawiciel Wojewódzkiego Urzędu Pracy w Białymstoku uczestniczył w konferencji nt. „Opracowanie diagnozy dotyczącej problemów, barier oraz grup ryzyka występujących w regionach przygranicznych w kontekście problematyki prozatrudnieniowej oraz przeciwdziałania marginalizacji społecznej”, zorganizowanej przez Wojewódzki Urząd Pracy w Olsztynie w ramach projektu „Wymiana doświadczeń z zakresu rynku pracy pomiędzy Polską a Obwodem Kaliningradzkim” Program Sąsiedztwa Litwa – Polska – Obwód Kaliningradzki Federacji Rosyjskiej INTERREG III A. W spotkaniu wzięli udział przedstawiciele publicznych służb zatrudnienia, administracji państwowej, jednostek samorządowych oraz instytucji pozarządowych województwa warmińsko-mazurskiego i Obwodu Kaliningradzkiego Federacji Rosyjskiej.

II. Współpraca z Litwą.

W grudniu 2006r. uzgodniono ostateczną wersję porozumienia o współpracy między Giełdą Pracy w Alytusie a Wojewódzkim Urzędem Pracy w Białymstoku, mającego na celu wspólną realizację zadań skierowanych na zmniejszenie bezrobocia, wzrost zatrudnienia, poprawę integracji z rynkiem pracy osób poszukujących pracy, podniesienia kwalifikacji pracowników służb zatrudnienia oraz poszukiwania nowych możliwości współpracy. Podpisanie porozumienia zaplanowane zostało na I kwartał 2007r.

5.11. Realizacja zadań przejętych od PFRON - udzielanie pomocy finansowej zakładom pracy chronionej ze środków PFRON

1. Udzielanie pomocy finansowej zakładom pracy chronionej

Wojewódzki Urząd Pracy w Białymstoku kontynuował w 2006r. zadania w zakresie obsługi jednorazowych pożyczek udzielonych w 2003 roku na łączną kwotę 710 351,00 zł ze środków Państwowego Funduszu Rehabilitacji Osób Niepełnosprawnych, pracodawcom będącym zakładami pracy chronionej, w celu ochrony istniejących w zakładzie miejsc pracy osób niepełnosprawnych (art. 32a ustawy z dnia 27 lipca 1997 roku o rehabilitacji zawodowej i społecznej oraz zatrudnianiu osób niepełnosprawnych, Dz. U. Nr 123, poz. 776 z późn. zm.).

W maju 2006r. na wniosek pracodawców, których zakłady pracy są zakładami pracy chronionej, po pozytywnej ocenie wniosków przez Wojewódzki Urząd Pracy w Białymstoku, Marszałek Województwa Podlaskiego podjął dwie decyzje dotyczące umorzenia pozostałej do spłaty części pożyczki, o łącznej wartości 81 666,76 zł, co stanowiło równowartość 20 758,15 Euro i stanowiło *pomoc de minimis*. Decyzje zostały podjęte na podstawie §6 ust. 1 pkt 3 i ust. 4 rozporządzenia Ministra Gospodarki, Pracy i Polityki Społecznej z dnia 02 lipca 2003r. w sprawie szczegółowych zasad gospodarki finansowej i gospodarowania środkami Państwowego Funduszu Rehabilitacji Osób Niepełnosprawnych (Dz.U. Nr 138, poz.1315). Łączne zadłużenie z tytułu udzielonych pożyczek na dzień 31 grudnia 2006 roku wyniosło 44 837,72 zł.

2. Udział w tworzeniu Zakładów Aktywności Zawodowej

W listopadzie 2006r. Wojewódzki Urząd Pracy w Białymstoku rozpatrywał wniosek złożony przez Towarzystwo Przyjaciół Dzieci Oddział Okręgowy w Suwałkach o utworzenie Zakładu Aktywności Zawodowej w Białej Wodzie. Analiza wniosku wykazała braki formalne, w związku z

czym wnioskodawca został zobowiązany do jego uzupełnienia zgodnie z wymogami określonymi w rozporządzeniu Ministra Pracy i Polityki Społecznej z dnia 21 stycznia 2000r. w sprawie zakładów aktywności zawodowej (Dz.U. Nr 6 poz. 77 z późn. zm.). Złożony materiał będzie podlegał dalszej ocenie formalnej i merytorycznej w 2007 roku.

5.12. Badanie popytu na pracę w województwie podlaskim. Działalność informacyjna i wydawnicza

5.12.1. Badanie popytu na pracę, w tym prowadzenie monitoringu zawodów deficytowych i nadwyżkowych

W 2006r.:

1. Opracowano „Ranking zawodów deficytowych i nadwyżkowych w woj. podlaskim w 2005r.” – raport o charakterze diagnostyczno-prognostycznym, zawierający, oprócz analizy struktury zawodowej zarejestrowanych bezrobotnych i ofert pracy zgłaszanych do powiatowych urzędów pracy oraz analizy zawodów deficytowych i nadwyżkowych, również wyniki badania sondażowego przeprowadzonego w szkołach ponadgimnazjalnych, policealnych i wyższych na temat liczby absolwentów kończących szkoły w 2005r. i przewidywanej liczby absolwentów tychże szkół w 2006r.;
2. Opracowano „Ranking zawodów deficytowych i nadwyżkowych w woj. podlaskim w I półroczu 2006r.”, raport o charakterze diagnostycznym, zawierający analizę struktury zawodowej zarejestrowanych bezrobotnych i ofert pracy zgłaszanych do powiatowych urzędów pracy w I półroczu 2006r.

5.12.2. Badania i analizy Wojewódzkiego Urzędu Pracy

W 2006 roku:

- 1) Opracowano i wydrukowano roczną analizę pt.: "Sytuacja na rynku pracy w województwie podlaskim w 2005r.", zawierającą szczegółowe informacje m.in. na temat: sytuacji demograficznej, pracodawców, stanu i struktury zatrudnienia, stanu i struktury oraz dynamiki bezrobocia, aktywnych form przeciwdziałania bezrobociu, podejmowanych działań, mających wpływ na sytuację na rynku pracy,
- 2) Opracowano kwestionariusz ankiety, przeprowadzono wywiady kwestionariuszowe w ramach badania pt. „Stan świadomości o rynku pracy wśród młodzieży województwa podlaskiego”, następnie opracowano i wydrukowano raport z tych badań,
- 3) Dokonano redakcji, przygotowano do druku i wydrukowano opracowanie pt.:” Bezrobocie na Podlasiu”, pracę zbiorową pod redakcją prof. J. Pawła Georgicy,
- 4) Dokonano redakcji, przygotowano do druku i wydrukowano „Podlaską Strategię Zatrudnienia do 2015 roku”,
- 5) Opracowywano bieżące analizy i informacje na potrzeby własne oraz różnych jednostek i partnerów rynku pracy.

5.12.3. Działalność informacyjna w zakresie rynku pracy

- 1) Opracowywano i publikowano miesięczny informator o sytuacji na rynku pracy pt.: "Podlaski rynek pracy", zawierający bieżące informacje, jak również dane dotyczące kształtowania się bezrobocia od początku roku,
- 2) Sporządzano miesięczne meldunki do Ministerstwa Pracy i Polityki Społecznej o sytuacji na rynku pracy,

- 3) Sporządzano meldunki do Podlaskiego Urzędu Wojewódzkiego - Centrum Zarządzania Kryzysowego - o stanie bezrobocia i zgłoszeniach zwolnień z przyczyn nie dotyczących pracowników,
- 4) Opublikowane analizy i informatory o rynku pracy przesyłano według rozdzielnika do organów administracji rządowej, samorządowej, posłów, senatorów, związków zawodowych, bibliotek, uczelni, środków masowego przekazu, itp.,
- 5) Udostępniano informacje o rynku pracy zainteresowanym jednostkom oraz nauczycielom, studentom, uczniom, itp., w tym udostępniano dane statystyczne i opracowane publikacje własne,
- 6) Upowszechniano w środkach masowego przekazu informacje na temat wojewódzkiego rynku pracy oraz dane o zawodach deficytowych i nadwyżkowych.

6. WYDATKI Z FUNDUSZU PRACY

W 2006r. powiatowe urzędy pracy woj. podlaskiego wydatkowały z Funduszu Pracy (FP) kwotę w wysokości 121.152,8 tys. zł., w tym wydatkowano na:

- zasiłki dla bezrobotnych - 59.338,4 tys. zł.,
- dodatki aktywizacyjne - 320,5 tys. zł.,
- aktywne formy (programy promocji zatrudnienia) - 55.403,8 tys. zł.

Tabela 101. Wydatki Funduszu Pracy w województwie podlaskim w latach 2005-2006

Rodzaj wydatków		2005r.		2006r.	
		kwota (w tys. zł)	udział w %	kwota (w tys. zł)	udział w %
OGÓŁEM:		116539,7	100,0	121152,8	100,0
w tym:	☐ zasiłki dla bezrobotnych	59771,0	51,3	59338,4	49,0
	☐ dodatki aktywizacyjne	341,0	0,3	320,5	0,3
	☐ aktywne formy (programy promocji zatrudnienia)	51099,3	43,4	55403,8	45,7

Wysokość środków Funduszu Pracy wydatkowanych przez powiatowe urzędy pracy w 2006r. była wyższa niż w roku poprzednim o 4613,1 tys. zł., tj. o 4,0%. Zmniejszyły się środki wydatkowane na świadczenia obligatoryjne, tj. zasiłki dla bezrobotnych - o 432,6 tys. zł., tj. o 0,7%. Wzrosły natomiast środki przeznaczone na programy na rzecz promocji zatrudnienia o 4304,5 tys. zł., tj. o 8,4%.

Udział środków wydatkowanych w 2006r. przez urzędy pracy z Funduszu Pracy na zasiłki dla bezrobotnych wyniósł 49,0%, natomiast udział form aktywnych w strukturze wydatków z Funduszu Pracy stanowił 45,7% ogółu wydatków z FP.

Tabela 102. Struktura wydatków Funduszu Pracy na programy na rzecz promocji zatrudnienia w woj. podlaskim w 2006r.

Wyszczególnienie	Wykorzystanie Funduszu Pracy na programy promocji zatrudnienia	
	kwota (w tys. zł.)	%
Wydatki na programy promocji zatrudnienia ogółem, w tym:	55403,8	100,0
Koszty szkoleń	4502,6	8,1
Prace interwencyjne	7610,3	13,7
Roboty publiczne	5375,1	9,7
Prace społecznie użyteczne	656,8	1,2
Zatrudnienie wspierane	0,0	-

SYTUACJA NA RYNKU PRACY W WOJ. PODLASKIM W 2006R.

Wyszczególnienie	Wykorzystanie Funduszu Pracy na programy promocji zatrudnienia	
	kwota (w tys. zł.)	%
Refundacja kosztów wyposażenia i doposażenia stanowisk pracy	5762,0	10,4
Środki na podjęcie działalności gospodarczej	7211,7	13,0
Stypendia i składki na ubezpieczenia społeczne	23948,4	43,2
Refundacja składek na ubezpieczenia społeczne	16,9	0,0
Koszty przejazdu, zakwaterowania i wyżywienia	307,2	0,6
Opieka nad dzieckiem lub osobą zależną	0,9	0,0
Restrukturyzacja zatrudnienia	0,0	-
Przygotowanie zawodowe młodocianych	0,0	-
Inne instrumenty rynku pracy	11,9	0,0

Największy udział w wydatkach Funduszu Pracy w 2006r. w woj. podlaskim miały środki na: stypendia i składki wypłacane bezrobotnym za okres stażu u pracodawcy, za okres przygotowania zawodowego w miejscu pracy lub w okresie odbywania szkolenia oraz za okres nauki w systemie wieczorowym i zaocznym oraz na składki na ubezpieczenia społeczne (43,2%), następnie środki na prace interwencyjne (13,7%), środki na podjęcie działalności gospodarczej (13,0%) oraz na refundację kosztów wyposażenia i doposażenia stanowisk pracy (10,4%).

7. INSTYTUCJONALNA OBSŁUGA RYNKU PRACY

7.1. Zatrudnienie w wojewódzkim i powiatowych urzędach pracy

Publiczne służby zatrudnienia odgrywają wiodącą rolę wśród instytucji rynku pracy, zwłaszcza w zakresie promocji zatrudnienia osób bezrobotnych i poszukujących pracy. Na publiczne służby zatrudnienia składają się organy zatrudnienia wraz z powiatowymi i wojewódzkimi urzędami pracy, urząd obsługujący ministra właściwego do spraw pracy oraz urzędy wojewódzkie, realizujące zadania określone ustawą o promocji zatrudnienia i instytucjach rynku pracy.

ZATRUDNIENIE W POWIATOWYCH URZĘDACH PRACY (PUP)

Według stanu na koniec 2006r. w 14 powiatowych urzędach pracy woj. podlaskiego zatrudnionych było 578 pracowników (tj. o 7 osób więcej niż przed rokiem), z czego 16 osób było zatrudnionych w niepełnym wymiarze czasu pracy, zatrudniano też 34 osoby niepełnosprawne. Spośród pracowników powiatowych urzędów pracy było 477 kobiet i 101 mężczyzn.

Na stanowiskach kierowniczych zatrudnionych było 78 osób, na stanowiskach pośredników pracy różnych stopni – łącznie 73 osoby (w tym 4 powiatowych asystentów EURES), na stanowiskach doradców zawodowych różnych stopni – łącznie 26 osób, jak również zatrudnionych było 11 specjalistów do spraw rozwoju zawodowego oraz 9 specjalistów do spraw programów.

Tabela 103. Zatrudnienie w powiatowych urzędach pracy woj. podlaskiego – stan w końcu 2006r.

Powiatowy Urząd Pracy	Zatrudnieni ogółem	w tym na stanowiskach:	
		pośredników pracy	doradców zawo- dowych
Augustów	29	3	2
Białystok	159	33	8
Bielsk Podl.	30	5	2
Grajewo	32	2	1
Hajnówka	24	2	2
Kolno	34	3	1
Łomża	69	3	2
Mońki	20	2	1
Sejny	19	1	1
Siemiatycze	20	1	1
Sokółka	45	6	2
Suwałki	48	5	1
Wysokie Maz.	24	3	1
Zambrów	25	4	1
Woj. podlaskie	578	73	26

W 2006r. płynność zatrudnienia była wysoka, bowiem przyjęto do pracy 183 pracowników, a zwolniono 177.

Struktura zatrudnienia w PUP według wieku:

- do 24 lat – 41 osób,
- od 25-34 lat – 178 osób,
- od 35-44 lat – 149 osób,
- od 45-54 lat – 184 osoby,
- 55 lat i więcej – 26 osób.

Struktura zatrudnienia według poziomu wykształcenia:

- wyższe – 336 osób,
- policealne i średnie zawodowe – 188 osób,
- średnie ogólnokształcące – 36 osób,
- zasadnicze zawodowe – 11 osób,
- gimnazjalne i poniżej – 7 osób.

Struktura zatrudnienia według stażu pracy w służbach zatrudnienia:

- do 1 roku – 67 osób,
- od 1-5 lat – 134 osoby,
- od 5-10 lat – 73 osoby,
- od 10-20 lat – 293 osoby,
- 20 lat i więcej – 11 osób.

Wyposażenie techniczne PUP:

- powierzchnia całkowita PUP – 9338 m²,
- samochody osobowe – 14,
- komputery ogółem – 753,
w tym pracujące w sieciach – 588,
- drukarki – 469,
- skanery – 48,
- kamery video – 17,
- magnetowidy – 25,
- odbiorniki TV – 27,

- centrale telefoniczne – 16.

ZATRUDNIENIE W WOJEWÓDZKIM URZĘDZIE PRACY (WUP)

Na koniec 2006r. w WUP zatrudnionych było 113 osób, w tym 91 kobiet. Wśród zatrudnionych było 5 osób niepełnosprawnych. Wśród ogółu pracowników, 3 osoby były zatrudnione w niepełnym wymiarze czasu pracy.

Na stanowiskach kierowniczych zatrudnionych było 15 osób, następnie na stanowiskach pośredników pracy – 1 osoba, na stanowiskach doradców zawodowych różnego stopnia – łącznie 10 osób, ponadto zatrudnionych było 23 specjalistów do spraw programów oraz 2 doradców EURES.

W ciągu całego roku przyjęto do pracy 27 pracowników, a zwolniono 12.

Struktura zatrudnienia w WUP według wieku:

- do 24 lat – 5 osób,
- od 25-34 lat – 60 osób,
- od 35-44 lat – 16 osób,
- od 45-54 lat – 24 osoby,
- 55 lat i więcej – 8 osób.

Struktura zatrudnienia według poziomu wykształcenia:

- wyższe – 105 osób,
- policealne i średnie zawodowe – 3 osoby,
- średnie ogólnokształcące – 2 osoby,
- zasadnicze zawodowe – 1 osoba,
- gimnazjalne i poniżej – 2 osoby.

Struktura zatrudnienia według stażu pracy w służbach zatrudnienia:

- do 1 roku – 23 osoby,
- od 1-5 lat – 47 osób,

- od 5-10 lat – 19 osób,
- od 10-20 lat – 24 osoby.

Wyposażenie WUP (w tym oddziały zamiejscowe w Łomży i Suwałkach):

- powierzchnia całkowita WUP – 1939,31m²,
- posiadane samochody osobowe – 2,
- komputery – 144 (w tym 116 pracuje w sieciach),
- drukarki – 93,
- skanery – 11,
- kamery video – 3,
- magnetowidy – 9,
- odbiorniki TV – 6,
- centrale telefoniczne – 2.

7.2. Działalność agencji zatrudnienia w woj. podlaskim.

Agencje zatrudnienia są to niepubliczne instytucje rynku pracy uprawnione do świadczenia usług w zakresie:

- pośrednictwa pracy na terenie RP,
- pośrednictwa obywateli polskich do pracy za granicą u pracodawców zagranicznych,
- doradztwa personalnego,
- poradnictwa zawodowego,
- pracy tymczasowej.

W końcu 2006r. w woj. podlaskim funkcjonowało 41 podmiotów posiadających wpis do rejestru agencji zatrudnienia. W większości przypadków agencje te prowadziły swoją działalność, świadcząc usługi różnego rodzaju jednocześnie.

W 2006r. agencje pośrednictwa pracy z woj. podlaskiego pozyskały 2325 miejsc pracy na terenie Polski (przed rokiem - 1741 miejsc pracy), w tym najwięcej osób podjęło pracę w charakterze: agentów ds.

SYTUACJA NA RYNKU PRACY W WOJ. PODLASKIM W 2006R.

sprzedaży i sprzedawców, programistów, specjalistów do spraw zarządzania zasobami ludzkimi i specjalistów do spraw ekonomicznych i zarządzania, pośredników ubezpieczeniowych, pracowników administracyjnych i inżynierów mechaników). Za pośrednictwem tychże agencji zatrudnienie lub inną pracę zarobkową na terenie kraju podjęło 499 osób (przed rokiem - 500 osób), w tym 310 osób – na podstawie stosunku pracy (przed rokiem – 227 osób).

Do pracy za granicą za pośrednictwem agencji zatrudnienia wyjechało 315 osób (przed rokiem -136 osób). Były to kraje: Wielka Brytania, Kanada, Niemcy, Norwegia. Osoby te podjęły pracę w zawodach: kierowcy autobusów i motorniczego tramwajów, myjącego pojazdy i szyby, kucharza, spawacza, ślusarza, robotnika pomocniczego w rolnictwie, rolnika produkcji roślinnej i zwierzęcej oraz lekarza i pomocniczego personelu medycznego.

Wojewódzki Urząd Pracy w Białymstoku, realizując zadania samorządu województwa w zakresie prowadzenia rejestru agencji zatrudnienia, wydał w 2006 roku certyfikaty wstępne 10 podmiotom (na okres 1 roku) oraz 2 certyfikaty bezterminowe. Ogółem do rejestru wpisano 30 nowych agencji, a 4 agencje uzyskały certyfikaty na czas nieokreślony, 6 podmiotów wykreślono z rejestru agencji zatrudnienia.

Tabela 104. Certyfikaty wydane agencjom zatrudnienia w 2006 roku

Agencje	Wydane certyfikaty:	
	certyfikat wstępny	certyfikat bezterminowy
pośrednictwa pracy na terenie Rzeczypospolitej Polskiej	8	1
pośrednictwa do pracy za granicą u pracodawców zagranicznych obywateli polskich	5	-
doradztwa personalnego	6	2
poradnictwa zawodowego	5	1
pracy tymczasowej	6	-

7.3. Rejestr instytucji szkoleniowych

Od 1 grudnia 2004r. Wojewódzki Urząd Pracy w Białymstoku prowadzi rejestr instytucji szkoleniowych, zgodnie z art. 20 ust. 9 ustawy z dnia 20 kwietnia 2004r. o promocji zatrudnienia i instytucjach rynku pracy (Dz.U. z 2004r. Nr 99, poz. 1001) oraz rozporządzeniem Ministra Gospodarki i pracy z dnia 27 października 2004r. w sprawie rejestru instytucji szkoleniowych (Dz.U. z 2004r. Nr 236, poz. 2365).

Do dnia 31.12.2006r. zarejestrowano łącznie 205 instytucji szkoleniowych z terenu woj. podlaskiego.

Wpis do rejestru jest wymagany od instytucji szkoleniowych ubiegających się o zlecenia na szkolenie osób bezrobotnych i poszukujących pracy, finansowane ze środków publicznych takich jak np.: Fundusz Pracy, Państwowy Fundusz Rehabilitacji Osób Niepełnosprawnych, fundusze pomocowe Unii Europejskiej.

Rejestr instytucji szkoleniowych zawiera m.in. informacje dotyczące:

- nazwy i adresu instytucji szkoleniowej,
- kadry prowadzącej szkolenia,
- bazy lokalowej, jej wyposażenia i środków dydaktycznych,
- tematyki szkoleń,
- metod oceny jakości szkoleń,
- liczby bezrobotnych i poszukujących pracy, objętych szkoleniami w okresie ostatniego roku,
- udzielanej pomocy po ukończeniu szkolenia.

8. PODSUMOWANIE

2006 to kolejny rok poprawy sytuacji na podlaskim rynku pracy. Zmniejszył się poziom bezrobocia rejestrowanego, wzrosło natomiast

przeciętne zatrudnienie w województwie, jak również uległa zahamowaniu większość negatywnych zjawisk, głównie dotyczących pogłębiania się bezrobocia strukturalnego. Pozytywne tendencje w województwie notowane są od 4 lat.

W 2006r., w woj. podlaskim nastąpił spadek poziomu bezrobocia w stopniu znacznie większym niż miało to miejsce w latach poprzednich. W ciągu roku liczba bezrobotnych zarejestrowanych w powiatowych urzędach pracy zmniejszyła się o 11,4 tys. osób, tj. o 15,6% i ukształtowała się na poziomie 61,8 tys.

W 2006r. miał miejsce duży ruch bezrobotnych; o ile w urzędach pracy zarejestrowało się mniej osób niż w poprzednim roku (77,3 tys., tj. o 3,8 tys. mniej) i dotyczyło to zwłaszcza bezrobotnych rejestrujących się po raz pierwszy, to znacznie zwiększyła się liczba bezrobotnych opuszczających rejestry urzędów pracy (88,7 tys., tj. o 4,7 tys. więcej).

Głównych przyczyn zmniejszenia poziomu bezrobocia należy szukać, obok zmniejszonego napływu nowych osób do bezrobocia, przede wszystkim we wzroście aktywności zawodowej bezrobotnych. W 2006r. zwiększyła się bowiem liczba osób bezrobotnych podejmujących zatrudnienie (o 1,9 tys., tj. o 6,0%) i było to głównie zatrudnienie niesubsydiowane. Wzrosła również liczba bezrobotnych biorących udział w szkoleniach (o 0,4 tys., tj. o 11,2%). Dodatkowo 1,6 tys. osób bezrobotnych bez prawa do zasiłku, będących niejednokrotnie w trudnej sytuacji życiowej i rodzinnej, uzyskało możliwość podjęcia zatrudnienia w ramach prac społecznie użytecznych – nowej formie aktywizacji zawodowej bezrobotnych.

Duży wpływ na obniżenie poziomu bezrobocia miała także zwiększająca się liczba wyjazdów mieszkańców Podlasia do pracy za granicę.

W 2006r. zmniejszyła się w woj. podlaskim wartość wskaźnika stopy bezrobocia rejestrowanego – o 2,2 punktu procentowego i w końcu

roku wyniosła 13,3%. Stopa bezrobocia w naszym województwie była niższa o 1,6 punktu w stosunku do wartości tego wskaźnika dla Polski (tj. 14,9%). Woj. podlaskie należy do grupy 5 województw w kraju o najniższej stopie bezrobocia.

Jako pozytywne zjawisko należy też odnotować wzrost wskaźnika zatrudnienia w województwie – o 0,3 punktu procentowego. W IV kwartale 2006r. wyniósł on 46,9%; mimo wzrostu był jednak niższy od średniej krajowej o 0,8 punktu.

W 2006r. zwiększyło się również przeciętne zatrudnienie w sektorze przedsiębiorstw (o 2,4%) i wyniosło 93,4 tys. osób. Wzrost zatrudnienia dotyczył głównie jednostek działających w budownictwie, handlu i naprawach, hotelach i restauracjach oraz przetwórstwie przemysłowym (zwłaszcza w jednostkach produkcji wyrobów gumowych i z tworzyw sztucznych, produkcji maszyn i urządzeń oraz w jednostkach produkcji artykułów spożywczych i napojów).

Jako pozytywne zjawisko należy odnotować zwiększenie w woj. podlaskim poziomu przeciętnego miesięcznego wynagrodzenia w sektorze przedsiębiorstw (o 6,5%).

W 2006r., w przeciwieństwie do lat poprzednich, zwiększyła się ogólna liczba podmiotów gospodarczych funkcjonujących na terenie woj. podlaskiego, zarejestrowanych systemie REGON. Był wprawdzie to nieznaczny wzrost (o 0,02%) i dotyczył on głównie sektora publicznego, niemniej jednak może wskazywać na odwrócenie niekorzystnej tendencji z lat poprzednich. Wzrost liczby podmiotów w największym stopniu dotyczył budownictwa, obsługi nieruchomości i firm, działalności usługowej komunalnej, socjalnej i indywidualnej, pozostałej. Natomiast zmniejszyła się liczba podmiotów gospodarczych prowadzących działalność w handlu i naprawach, transporcie, gospodarce magazynowej i łączności, przetwórstwie przemysłowym oraz pośrednictwie finansowym.

Jeśli chodzi o tendencje dotyczące zmian w strukturze bezrobocia rejestrowanego, to w woj. podlaskim nadal występuje duże zróżnicowanie lokalnych rynków pracy. Różnią się one zarówno pod względem liczby podmiotów gospodarczych działających na ich terenie (od 29,4 tys. podmiotów w mieście Białymstoku do 1,2 tys. w powiecie sejneńskim), będących potencjalnymi pracodawcami, jak i pod względem poziomu bezrobocia rejestrowanego; najwyższy powiatowy wskaźnik stopy bezrobocia stanowił ponad 2-krotność wielkości wskaźnika najniższego. Najwyższą stopę bezrobocia odnotowano na terenie powiatów: grajewskiego – 22,8%, sejneńskiego – 20,7%, augustowskiego – 18,2%, najniższą zaś na terenie powiatów: bielskiego – 9,0%, wysokomazowieckiego – 9,3% oraz siemiatyckiego - 9,9%.

W strukturze bezrobocia w woj. podlaskim w 2006r. wystąpiły następujące tendencje:

- wzrost udziału osób długotrwale bezrobotnych (o 0,2 punktu proc. do 63,6%),
- wzrost udziału mieszkańców wsi (o 0,5 punktu proc. do 36,6%),
- wzrost udziału osób bezrobotnych kwalifikacji zawodowych (o 6,3 punktu proc. do 30,9%).
- dalszy wzrost udziału kobiet w ogólnej liczbie bezrobotnych (o 2,3 punktu proc. do 52,6%),
- dalsze zmniejszenie się udziału młodzieży do 25 lat (o 2,1 punktu proc. do 22,3%), przy jednoczesnym wzroście udziału osób grupach wiekowych powyżej 45 roku życia: 45-54 lata (o 1,3 punktu proc. do 24,4%), 55-59 lat (o 1,4 punktu proc. do 6,0%) oraz 60 lat i więcej (o 0,3 punktu proc. do 1,3%),
- dalszy znaczny przyrost liczby bezrobotnych z wyższym wykształceniem (o 0,7 punktu proc. do 8,0%) oraz bezrobotnych z wykształceniem średnim ogólnokształcącym (o 0,7 punktu proc. do 9,5%),

SYTUACJA NA RYNKU PRACY W WOJ. PODLASKIM W 2006R.

- dalszy wzrost udziału osób niepełnosprawnych (o 0,6 punktu proc. do 3,8%),
- dalsze zmniejszenie się odsetka bezrobotnych zwolnionych w ramach tzw. zwolnień grupowych (o 0,4 punktu proc. do 1,9%).

W 2006r. zwiększyła się liczba ofert pracy zgłoszonych przez pracodawców. W dyspozycji urzędów pracy było 28,2 tys. ofert zatrudnienia, czyli o 28,9% więcej niż w roku poprzednim.

Spośród tych ofert 72,6% wpłynęło z sektora prywatnego. Oferty pracy pochodziły głównie z sekcji: przetwórstwo przemysłowe (24,5% ogółu ofert), handel i naprawy (18,5% ogółu ofert), budownictwo (11,1%). Z sektora publicznego pochodziło 27,4% zgłoszonych ofert, głównie z administracji publicznej (18,2% ogółu ofert).

Zwiększyła się zarówno liczba ofert pracy subsydiowanej, jak i niesubsydiowanej (odpowiednio: o 12,6% i o 44,5%). Pozytywnym sygnałem jest zwłaszcza tak dynamiczny wzrost liczby ofert zatrudnienia niesubsydiowanego ze środków budżetu państwa. Podlascy pracodawcy są w coraz lepszej kondycji finansowej i coraz częściej są w stanie ponieść całkowite koszty tworzonych miejsc pracy.

Generalnie, w 2006r. do najważniejszych tendencji, jakie wystąpiły na podlaskim rynku pracy można zaliczyć:

- tendencje pozytywne:
 - znaczne zmniejszenie liczby bezrobotnych oraz stopy bezrobocia,
 - wzrost wskaźnika zatrudnienia ludności województwa oraz wzrost przeciętnego zatrudnienia w sektorze przedsiębiorstw (zwłaszcza w budownictwie, sferze handlu i usług),
 - dalszy wzrost średniego poziomu wynagrodzeń w województwie,
 - zmniejszenie napływu nowych osób do bezrobocia,
 - wzrost liczby ofert pracy i związany z tym wzrost aktywności zawodowej bezrobotnych, poprzez zwiększenie liczby osób podej-

- mających pracę, jak też podwyższających swoje kwalifikacje zawodowe przez szkolenia i przekwalifikowania,
- zmniejszenie udziału młodzieży do 25 roku życia w ogólnej liczbie bezrobotnych,
- odwrócenie negatywnych tendencji z poprzednich lat i wzrost liczby podmiotów gospodarczych prowadzących działalność na terenie woj. podlaskiego,
- możliwość podejmowania pracy za granicą w krajach Unii Europejskiej po otwarciu ich rynków pracy dla obywateli polskich,
- tendencje negatywne:
 - negatywne zmiany w strukturze zarejestrowanych bezrobotnych: wzrost udziału w ogólnej zbiorowości bezrobotnych grup mających trudniejszą sytuację na rynku pracy: długotrwale bezrobotnych, osób bez kwalifikacji zawodowych, mieszkańców wsi, osób w starszych grupach wiekowych, kobiet; są to osoby wykazujące mniejszą mobilność zawodową, mniej aktywne, mające większe trudności w dostosowaniu się do wymagań pracodawców oraz zdecydowanie mające mniejsze szanse na podjęcie zatrudnienia za granicą i poprawę w ten sposób swojej sytuacji materialnej.

9. ANEKS STATYSTYCZNY - TABLICE I WYKRESY

TABLICE

- Tablica 1. Bezrobotni zarejestrowani w woj. podlaskim według powiatów w latach 1991 - 2006 (stan w końcu roku)
- Tablica 2. Stopa bezrobocia w woj. podlaskim (% udział bezrobotnych w liczbie aktywnych zawodowo) według powiatów w latach 1991 - 2006 (stan w końcu roku)
- Tablica 3. Bezrobotni zarejestrowani w urzędach pracy woj. podlaskiego według wybranych kategorii w latach 1998 - 2006 (stan w końcu roku)
- Tablica 4. Bezrobotni zarejestrowani „napływ” i wyrejestrowani „odpływ” w woj. podlaskim w latach 1999-2006 (w okresie sprawozdawczym)
- Tablica 5. Napływ i odpływ bezrobotnych oraz osoby, które podjęły pracę w woj. podlaskim według powiatów w latach 2001-2006 (w okresie sprawozdawczym)
- Tablica 6. Bezrobotni zamieszkali na wsi w woj. podlaskim według powiatów w latach 1999-2006 (stan w końcu roku)
- Tablica 7. Bezrobotni zarejestrowani w woj. podlaskim z prawem do zasiłku w latach 1999 - 2006 (stan w końcu roku)
- Tablica 8. Bezrobotni zarejestrowani w woj. podlaskim posiadający prawo do zasiłku według powiatów w latach 1999 - 2006 (stan w końcu roku)
- Tablica 9. Bezrobotni zarejestrowani w woj. podlaskim według wieku w latach 1998 - 2006 (stan w końcu roku)
- Tablica 10. Bezrobotni zarejestrowani w woj. podlaskim według poziomu wykształcenia w latach 1998 - 2006 (stan w końcu roku)
- Tablica 11. Bezrobotni zarejestrowani w woj. podlaskim według stażu pracy w latach 1999 - 2006 (stan w końcu roku)
- Tablica 12. Bezrobotni zarejestrowani w woj. podlaskim według czasu pozostawania bez pracy w latach 1999 - 2006 (stan w końcu kwartału)
- Tablica 13. Oferty pracy zgłoszone do powiatowych urzędów pracy woj. podlaskiego w latach 2001-2006 (w okresie sprawozdawczym)
- Tablica 14. Bezrobotni podejmujący pracę w woj. podlaskim w latach 2000-2006 (w okresie sprawozdawczym)
- Tablica 15. Bezrobotni skierowani do prac interwencyjnych w woj. podlaskim według powiatów w latach 2000-2006 (w okresie sprawozdawczym)
- Tablica 16. Bezrobotni skierowani do robót publicznych w woj. podlaskim według powiatów w latach 2000-2006 (w okresie sprawozdawczym)
- Tablica 17. Szkolenia bezrobotnych w woj. podlaskim według powiatów w latach 2000-2005 (w okresie sprawozdawczym)

SYTUACJA NA RYNKU PRACY W WOJ. PODLASKIM W 2006R.

Tablica 18. Staże, przygotowanie zawodowe w miejscu pracy i prace społecznie użyteczne w woj. podlaskim według powiatów w latach 2000-2006 (w okresie sprawozdawczym)

Tablica 19. Efektywność programów aktywnego przeciwdziałania bezrobociu według powiatowych urzędów pracy woj. podlaskiego w 2006r.

Tablica 20. Liczba bezrobotnych w poszczególnych miastach i gminach woj. podlaskiego w 2006r. (stan w końcu półrocza)

WYKRESY

Wykres 1. Liczba bezrobotnych i stopa bezrobocia (% udział bezrobotnych w liczbie aktywnych zawodowo) w woj. podlaskim w latach 2000-2006 (stan w końcu kwartału)

Wykres 2. Poziom bezrobocia w woj. podlaskim w latach 2001-2006 (stan w końcu miesiąca)

Wykres 3. Bezrobotni zarejestrowani w powiatowych urzędach pracy woj. podlaskiego w latach 2001-2006 (stan w końcu roku)

Wykres 4. Zmiany w poziomie bezrobocia ("przyływy" i "odływy") w woj. podlaskim w latach 2001-2006 (w kwartale)

Wykres 5. Zarejestrowani bezrobotni, w tym kobiety w woj. podlaskim w latach 2001-2006 (stan w końcu kwartału)

Wykres 6. Procentowy udział bezrobotnych z prawem do zasiłku w ogólnej liczbie bezrobotnych w woj. podlaskim w latach 2001-2006 (stan w końcu roku)

Wykres 7. Procentowy udział bezrobotnych zamieszkałych na wsi w ogólnej liczbie bezrobotnych w woj. podlaskim w latach 2000-2004 (stan w końcu roku)

Wykres 8. Bezrobotni w woj. podlaskim wg grup wieku w latach 2000-2006 (stan w końcu roku)

Wykres 9. Bezrobotni w woj. podlaskim wg wykształcenia w latach 2000-2006 (stan w końcu roku)

Wykres 10. Bezrobotni w woj. podlaskim według rodzaju działalności ostatniego miejsca pracy w latach 2001-2006 (stan w końcu roku)

Wykres 11. Bezrobotni w woj. podlaskim według grup zawodów w latach 2000-2006 (stan w końcu roku)

Wykres 12. Oferty pracy zgłoszone do urzędów pracy woj. podlaskiego w latach 2000-2006 (w kwartale)

Wykres 13. Podjęcia pracy w woj. podlaskim w latach 2001-2006 (w kwartale)

Wykres 14. Osoby bezrobotne objęte aktywnymi formami przeciwdziałania bezrobociu w woj. podlaskim w latach 2000-2006

Wykres 15. Wydatki z Funduszu Pracy w woj. podlaskim w latach 2000-2006 (w tys. zł.)

SYTUACJA NA RYNKU PRACY W WOJ. PODLASKIM W 2006R.

**TABLICA 1. BEZROBOTNI ZAREJESTROWANI W WOJ. PODLASKIM WEDŁUG POWIATÓW W LATACH
1991- 2006 (stan w końcu roku)**

POWIATY	1991	1992	1993	1994	1995	1996	1997	1998 ^{*)}	1999	2000	2001	2002	2003	2004	2005	2006
Augustów	5011	5310	5220	5415	5516	5292	4553	4644	4952	5551	6091	5720	5.610	5275	4973	4421
Białystok	25315	20398	24648	26183	24384	20486	12759	15933	21136	22187	25012	26143	24782	22834	22590	18355
Łapy^{**)}	2318	2144	1987	2163	2274	2008	1709	1291	-	-	-	-	-	-	-	-
Bielsk P.	3258	3648	4364	4324	3895	3301	2613	2627	2929	3129	3361	2991	3000	2612	2629	2279
Grajewo	6245	6092	7086	5877	5893	5681	5070	4600	4911	5179	5452	5194	5167	4996	4793	4479
Hajnówka	3026	2782	3836	3562	3508	3114	2390	2341	2778	2825	3309	2897	2572	2375	2542	2121
Kolno	4031	4539	5308	4334	3737	3577	3181	3215	3430	3697	3868	3852	3569	3524	3003	2723
Łomża	9249	10543	12017	8991	9269	9030	7576	7383	8700	9354	10007	9571	8699	8129	7585	6073
Mońki	1927	1898	2131	2266	2116	1796	1342	1750	2065	2164	2213	1973	2018	1997	1956	1680
Sejny	2055	2129	2280	2173	2309	2026	1887	1833	2053	2390	2552	2512	2354	2328	2193	1887
Siemiatycze	1971	1874	2232	2385	2210	1817	1325	1188	1720	1869	2082	1966	1782	1843	1916	1933
Sokółka	3930	4139	4716	4386	4585	4046	3432	3665	5857	6260	6913	6620	6224	5587	5366	4714
Dąbrowa B.^{**)}	1591	1674	1597	1669	1851	1774	1580	1515	-	-	-	-	-	-	-	-
Suwałki	8010	10545	12015	10304	9333	7760	5016	5216	6171	7932	8451	9664	8814	7878	7121	5873
Wysokie M.	3044	3432	3463	3510	3398	3136	2527	2663	3073	3282	3537	3369	3260	3238	2999	2365
Zambrów	4616	3883	4436	3761	4194	3882	3068	2886	2977	3413	3623	3602	3423	3509	3527	2870
woj. podlaskie	-	-	-	-	-	-	-	62750	72752	79232	86471	86074	81274	76125	73193	61773

^{*)} w dostosowaniu do obecnie obowiązującego podziału terytorialnego

^{**)} od 1999r. funkcjonują jako filie PUP (Łapy - Białegostoku, Dąbrowa Białostocka - Sokółki)

SYTUACJA NA RYNKU PRACY W WOJ. PODLASKIM W 2006R.

TABLICA 2. STOPA BEZROBOCIA W WOJ. PODLASKIM (% udział bezrobotnych w liczbie aktywnych zawodowo) WEDŁUG POWIATÓW W LATACH 1991 - 2006 (stan w końcu roku)

POWIATY	1991	1992	1993	1994	1995	1996	1997	1998	1999	2000	2001	2002	2003		2004	2005	2006
Augustów	15,0	16,3	18,4	18,2	18,0	17,3	13,9	15,5	16,2	18,4	20,2	19,3	18,9	22,6*)	21,0	19,9	18,2
Białystok	-	10,1	14,8	16,0	15,2	12,7	8,1	9,8	11,4	14,1	15,7	16,2	15,2	19,4*)	17,2	17,2	14,4
Łapy	13,0	12,0	11,8	13,8	14,8	13,0	11,2	11,7	-	-	-	-	-	-	-	-	-
Bielsk P.	17,6	19,4	11,8	12,9	11,9	9,9	7,7	7,9	8,6	9,2	9,9	9,0	9,0	11,5*)	10,3	10,3	9,0
Grajewo	-	21,9	21,8	19,8	20,1	18,8	16,7	17,0	19,9	21,3	22,5	21,7	21,5	25,9*)	25,3	24,3	22,8
Hajnówka	-	-	12,7	12,6	12,7	11,8	8,3	8,4	9,7	10,1	11,9	10,6	9,7	12,4*)	11,3	11,9	10,1
Kolno	14,3	15,8	18,0	20,3	17,6	16,7	14,7	15,0	15,7	16,9	17,7	17,7	16,6	21,0*)	20,9	18,3	16,9
Łomża	17,2	19,7	21,0	17,9	17,8	17,4	14,3	14,3	16,2	14,1	14,7	14,1	13,0	17,2*)	15,9	15,1	12,3
Mońki	10,5	-	11,9	13,9	13,3	10,3	8,5	8,0	9,5	10,2	10,3	9,4	9,5	12,4*)	12,3	12,0	10,6
Sejny	16,0	17,0	20,1	18,4	19,2	16,4	15,4	15,1	16,7	19,3	20,4	20,2	19,1	24,8*)	24,6	23,4	20,7
Siemiatycze	7,3	6,5	8,8	10,1	9,5	7,4	5,4	4,8	6,4	7,2	8,0	7,6	7,0	9,1*)	9,6	9,8	9,9
Sokółka	-	-	15,7	15,6	16,3	14,5	12,0	12,8	13,5	14,8	16,3	15,8	15,0	19,0*)	17,5	16,8	15,1
Dąbrowa B.	-	-	11,1	12,7	14,2	12,8	11,5	11,1	-	-	-	-	-	-	-	-	-
Suwałki	16,0	21,9	25,2	21,5	19,8	16,4	10,6	11,0	12,6	12,3	13,2	14,7	13,4	17,4*)	16,2	14,7	12,5
Wysokie M.	8,5	9,6	9,6	10,4	10,2	9,4	7,1	8,6	9,3	10,0	10,7	10,3	10,0	12,7*)	12,5	11,6	9,3
Zambrów	13,0	11,0	13,0	11,7	13,1	11,3	9,2	10,1	13,9	16,0	17,0	17,0	16,3	19,4*)	19,7	19,7	16,8
m. Białystok	-	-	-	-	-	-	-	-	-	11,7	13,4	14,1	13,8	13,8*)	13,3	12,9	10,8
m. Łomża	-	-	-	-	-	-	-	-	-	21,6	23,8	23,2	21,7	21,8*)	21,2	19,7	16,4
m. Suwałki	-	-	-	-	-	-	-	-	-	18,9	21,1	23,7	22,3	22,7*)	20,1	18,4	15,6
Woj. podlaskie	-	-	-	-	-	-	-	-	12,4	13,8	15,1 (17,7*)	15,1 (17,7*)	14,5	17,0*)	16,1	15,5	13,3

*)stopa zweryfikowana na podstawie wyników Narodowego Spisu Powszechnego 2002

SYTUACJA NA RYNKU PRACY W WOJ. PODLASKIM W 2006R.

TABLICA 3. BEZROBOTNI ZAREJESTROWANI W URZĘDACH PRACY WOJ. PODLASKIEGO WEDŁUG WYBRANYCH KATEGORII W LATACH 1998 - 2006 (stan w końcu roku)

WYSZCZEGÓLNIENIE	1998	1999	2000	2001	2002	2003	2004	2005	2006
<i>w liczbach bezwzględnych</i>									
OGÓŁEM	62750	72752	79232	86471	86074	81274	76125	73193	61773
<i>z ogółem:</i>									
Kobiety	35140	38710	41543	43732	42265	40172	37938	36819	32516
Młodzież (18-24 lata)	18394	21911	23244	24451	23540	21533	19492	18318	14172
Absolwenci/ Osoby w okresie do 12 m-cy od dnia uk. nauki	3625	4245	4600	4883	4315	4485	3607*	4399**	3431
Niepełnosprawni	1115	1106	1647	1986	2044	2158	2242	2315	2368
Zamieszkali na wsi	23680	27259	29533	31549	31051	29380	27611	26455	22606
Zwolnienia grupowe	2949	4385	4902	5436	4112	3273	2204	1659	1195
Z prawem do zasiłku	12938	13260	14625	14940	12195	9472	8426	8418	6535
W wieku mobilnym (18-44 lata)	52258	59787	63901	68426	66486	61339	55786	52210	42178
Pozostający bez pracy pow. 12 m-cy	24076	29261	35267	42585	44586	42710	38181	34199	28675
<i>w procentach (%)</i>									
OGÓŁEM	100,0	100,0	100,0	100,0	100,0	100,0	100,0	100,0	100,0
Kobiety	56,0	53,2	52,4	50,6	49,1	49,4	49,8	50,3	52,6
Młodzież (18-24 lata)	29,3	30,1	29,3	28,3	27,3	26,5	25,6	25,0	22,9
Absolwenci/ Osoby w okresie do 12 m-cy od dnia uk. nauki	5,8	5,8	5,8	5,6	5,0	5,5	4,6	6,0	5,6
Niepełnosprawni	1,8	1,5	2,1	2,3	2,4	2,7	2,9	3,2	3,8
Zamieszkali na wsi	37,7	37,5	37,3	36,5	36,1	36,1	36,3	36,1	36,6
Zwolnieni z przyczyn dotyczących zakładu pracy	4,7	6,0	6,2	6,3	4,8	4,0	2,9	2,3	1,9
Z prawem do zasiłku	20,6	18,2	18,5	17,3	14,2	11,7	11,1	11,5	10,6
W wieku mobilnym (18-44 lata)	83,3	82,2	80,7	79,1	77,2	75,5	73,3	71,3	68,3
Pozostający bez pracy pow. 12 m-cy	38,4	40,2	44,5	49,2	51,8	52,6	50,2	46,7	46,4

*stan na dzień 31 maja 2004 roku ** od 2005r. – osoby w okresie do 12 m-cy od dnia ukończenia nauki

SYTUACJA NA RYNKU PRACY W WOJ. PODLASKIM W 2006R.

TABLICA 4. BEZROBOTNI ZAREJESTROWANI „NAPŁYW” I WYREJESTROWANI „ODPŁYW” W WOJ. PODLASKIM W LATACH 1999-2006 (w okresie sprawozdawczym)

WYSZCZEGÓLNIENIE	1999	2000	2001	2002	2003	2004	2005	2006
Nowo zarejestrowani bezrobotni „napływ”	81592	75208	69975	70799	73292	76025	81066	77305
z tego powracający do rejestracji:								
• po raz pierwszy	22113	19856	18805	19745	19621	18393	18443	16461
• po raz kolejny (od1990r.)	59479	55352	51170	51054	53671	57632	62623	60844
w tym powracający do rejestracji:								
- po pracach interwencyjnych	1502	2499	875	506	1028	1462	866	744
- po robotach publicznych	1570	957	314	273	956	1618	1207	1014
- po stażu	-	-	-	-	-	-	4886	5234
- po odbyciu przygotowania zawod. W miejscu pracy	-	-	-	-	-	-	969	1114
- po szkoleniu	3734	3443	1571	1454	2688	2668	3349	3764
- po pracach społecznie użytecznych	-	-	-	-	-	-	-	1268
Wyrejestrowani bezrobotni „odpływ”	71590	68728	62736	71196	78092	81174	83998	88725
w tym z powodu:								
• podjęcia pracy	32505	30952	26511	30772	32588	33839	32691	34648
z tego:								
- niesubsydiowanej	-	23873	23977	27283	24360	28008	27356	29679
- w tym sezonowej	-	3514	4207	4632	3266	3123	3192	3110
- subsydiowanej	-	7079	2534	3489	8228	5831	5335	4969
z tego:								
- prac interwencyjnych	7021	4941	1386	1634	4377	3247	2404	2651
- robót publicznych	2079	993	344	498	2036	1763	1716	947
- otrzymania pożyczki na uruchomienie działalności gospod.	387	184	96	128	159	162	-	
- uzyskania dotacji na podjęcie działalności gospodarczej lub rolniczej	-	-	-	-	-	-	566	658
• rozpoczęcia szkolenia	4040	3483	1613	1402	2926	2605	3387	3766
• rozpoczęcia stażu	1307	1690	682	2203	4061	3255	5233	5246
- rozpoczęcia przygotow. Zawod. W miejscu pracy	-	-	-	-	-	-	1285	1188
- rozpoczęcia pracy społecznie użytecznej	-	-	-	-	-	-	-	1633
• niepotwierdzenia gotowości do pracy	25841	24956	26024	28414	29710	32409	31588	30373

SYTUACJA NA RYNKU PRACY W WOJ. PODLASKIM W 2006R.

TABLICA 5. NAPŁYW I ODPLYW BEZROBOTNYCH ORAZ OSOBY, KTÓRE PODJĘŁY PRACĘ W WOJ. PODLASKIM WEDŁUG POWIATÓW W LATACH 2002-2006 (w okresie sprawozdawczym)

POWIATY	Bezrobotni nowo zarejestrowani „napływ”					Bezrobotni wyrejestrowani „odpływ”					w tym osoby, które podjęły pracę				
	2002	2003	2004	2005	2006	2002	2003	2004	2005	2006	2002	2003	2004	2005	2006
Augustów	4186	4620	4526	5049	4669	4557	4730	4861	5351	5221	2041	2128	2256	2133	2209
Białystok	25577	26690	27708	29449	28798	24446	28051	29656	29743	33033	10180	10808	11230	10789	11784
Bielsk Podl.	2502	2705	2820	3086	2838	2872	2696	3208	3069	3188	1264	1264	1576	1290	1498
Grajewo	3309	3536	3703	3912	3877	3567	3563	3874	4115	4191	1698	1642	1611	1549	1686
Hajnówka	2838	2944	3034	3223	3258	3250	3269	3231	3056	3679	1246	1361	1343	1146	1266
Kolno	2628	2847	2899	3060	3147	2644	3130	2944	3581	3427	1220	1196	1086	1227	1149
Łomża	6894	6508	7165	7335	6573	7330	7380	7735	7879	8085	2937	3397	3572	3557	3519
Mońki	1374	1580	1646	1698	1678	1614	1535	1667	1739	1954	675	582	641	639	747
Sejny	1504	1824	1906	2101	2126	1544	1982	1932	2236	2432	982	1036	1027	1105	963
Siemiatycze	1695	1843	1866	2012	1742	1811	2027	1805	1939	1725	796	789	768	745	846
Sokółka	4514	4794	4821	5145	4779	4807	5190	5458	5366	5431	2052	2162	1931	1936	2008
Suwałki	8528	8128	8312	8710	8104	7315	8978	9248	9467	9352	3691	4379	4575	4256	4432
Wysokie Maz.	2387	2349	2652	2815	2582	2555	2458	2674	3054	3216	914	847	1139	1158	1122
Zambrów	2863	2924	2967	3421	3134	2884	3103	2881	3403	3791	1076	997	1084	1161	1419
Ogółem	70799	73292	76025	81066	77305	71196	78092	81174	83998	88725	30772	32588	33839	32691	34646

TABLICA 6. BEZROBOTNI ZAMIESZKALI NA WSI W WOJ. PODLASKIM WEDŁUG POWIATÓW W LATACH 2000-2006 (stan w końcu roku)

SYTUACJA NA RYNKU PRACY W WOJ. PODLASKIM W 2006R.

POWIATY	2000		2001		2002		2003		2004		2005		2006	
	liczba bezrobotnych	% do ogółu	liczba bezrobotnych	% do ogółu	liczba bezrobotnych	% do ogółu	liczba bezrobotnych	% do ogółu	liczba bezrobotnych	% do ogółu	liczba bezrobotnych	% do ogółu	liczba bezrobotnych	% do ogółu
Augustów	2142	38,6	2245	36,9	2107	36,8	2083	37,1	2007	38,0	1895	38,1	1752	39,6
Białystok	4740	21,4	5295	21,2	5439	20,8	5104	20,6	4634	20,3	4611	20,4	3703	20,2
Bielsk Podl.	1114	35,6	1158	34,5	1081	36,1	1043	34,8	898	34,4	896	34,1	772	33,9
Grajewo	1827	35,3	1844	33,8	1795	34,6	1797	34,8	1754	35,1	1619	33,8	1563	34,9
Hajnówka	1275	45,1	1468	44,4	1251	43,2	1130	43,9	1027	43,2	1149	45,2	920	43,4
Kolno	2229	60,3	2258	58,4	2291	59,5	2123	59,5	2057	58,4	1756	58,5	1524	56,0
Łomża	3364	36,0	3542	35,4	3373	35,2	3101	35,6	2825	34,8	2634	34,7	2131	35,1
Mońki	1000	46,2	1040	47,0	946	47,9	941	46,6	950	47,6	930	47,5	790	47,0
Sejny	1571	65,7	1634	64,0	1621	64,5	1541	65,5	1520	65,3	1442	65,8	1220	64,7
Siemiatycze	984	52,6	1073	51,5	1039	52,8	950	53,3	986	53,5	1045	54,5	1083	56,0
Sokółka	3336	53,3	3657	52,9	3505	52,9	3339	53,6	2989	53,5	2876	53,6	2536	53,8
Suwałki	2379	30,0	2559	30,3	2900	30,0	2658	30,2	2412	30,6	2162	30,4	1811	30,8
Wysokie Maz.	2182	66,5	2312	65,4	2270	67,4	2195	67,3	2157	66,6	2046	68,2	1588	67,1
Zambrów	1390	40,7	1464	40,4	1433	39,8	1375	40,2	1395	39,8	1394	39,5	1213	42,3
Woj. podlaskie	29533	37,3	31549	36,5	31051	36,1	29380	36,1	27611	36,3	26455	36,1	22606	36,6

TABLICA 7. BEZROBOTNI ZAREJESTROWANI W WOJ. PODLASKIM Z PRAWEM DO ZASIŁKU W LATACH 1999 - 2006 (stan w końcu roku)

LATA	o- ogółem k- kobiety	Bezrobotni zarejestrowani z prawem do zasiłku	z tego:			
			osoby poprzednio pracujące	w tym:		osoby dotychczas niepracujące
				które pracowały do momentu zarejestrowania się*)	zwolnione z przyczyn dotyczących zakładu pracy	
1999	o	13260	12516	x	1568	744
	k	5512	5492	x	833	20
2000	o	14625	13497	10956	1841	1128
	k	6039	6027	4918	1064	12
2001	o	14940	13821	10890	2031	1119
	k	6335	6307	4780	1047	28
2002	o	12195	11010	9015	1143	1185
	k	4716	4692	3878	590	24
2003	o	9472	8868	7359	871	604
	k	3804	3788	3119	417	16
2004	o	8426	7857	6564	292	569
	k	3376	3364	2813	152	12
2005	o	8418	7629	x	281	789
	k	3218	3205	x	139	13
2006	o	6535	6100	x	151	435
	k	2677	2673	x	70	4

X -Brak danych statystycznych

SYTUACJA NA RYNKU PRACY W WOJ. PODLASKIM W 2006R.

TABLICA 8. BEZROBOTNI ZAREJESTROWANI W WOJ. PODLASKIM POSIADAJĄCY PRAWO DO ZASIŁKU WEDŁUG POWIATÓW W LATACH 2000 - 2006 (stan w końcu roku)

POWIATY	2000		2001		2002		2003		2004		2005		2006	
	liczba bezrobotnych	% do ogółu	liczba bezrobotnych	% do ogółu	liczba bezrobotnych	% do ogółu	liczba bezrobotnych	% do ogółu	liczba bezrobotnych	% do ogółu	liczba bezrobotnych	% do ogółu	liczba bezrobotnych	% do ogółu
Augustów	1152	20,8	1206	19,8	928	16,2	860	15,3	668	12,7	438	8,8	291	6,6
Białystok	3128	14,1	4005	16,0	2830	10,8	2629	10,6	2401	10,5	2781	12,3	2077	11,3
Bielsk Podl.	457	14,6	509	15,1	372	12,4	361	12,0	282	10,8	335	12,7	279	12,2
Grajewo	933	18,0	1018	18,7	738	14,2	739	14,3	645	12,9	702	14,6	629	14,0
Hajnówka	427	15,1	589	17,8	398	13,7	309	12,0	315	13,3	383	15,1	284	13,4
Kolno	736	19,9	735	19,0	612	15,9	340	9,5	280	7,9	255	8,5	258	9,5
Łomża	2118	22,6	2292	22,9	2094	21,9	919	10,6	796	9,8	866	11,4	681	11,2
Mońki	287	13,3	276	12,5	193	9,8	178	8,8	161	8,1	163	8,3	150	8,9
Sejny	466	19,5	470	18,4	352	14,0	319	13,6	321	13,8	321	14,6	345	18,3
Siemiatycze	282	15,1	318	15,3	250	12,7	155	8,7	200	10,9	206	10,8	152	7,9
Sokółka	1313	21,0	1582	22,9	591	8,9	458	7,4	354	6,3	443	8,3	308	6,5
Suwałki	2227	28,1	1092	12,9	2258	23,4	1720	19,5	1421	18,0	861	12,1	624	10,6
Wysokie Maz.	343	10,5	377	10,7	262	7,8	212	6,5	229	7,1	245	8,2	210	8,9
Zambrów	756	22,2	471	13,0	317	8,8	273	8,0	353	10,1	419	11,9	247	8,6
Woj. podlaskie	14625	18,5	14940	17,3	12195	14,2	9472	11,7	8426	11,1	8418	11,5	6535	10,6

SYTUACJA NA RYNKU PRACY W WOJ. PODLASKIM W 2006R.

**TABLICA 9. BEZROBOTNI ZAREJESTROWANI W WOJ. PODLASKIM WEDŁUG WIEKU
W LATACH 1998 - 2006 (stan w końcu roku)**

LATA	Ogółem	z tego w wieku:						
		15-17	18-24	25-34	35-44	45-54	55-59	60 i więcej
w liczbach bezwzględnych								
1998	62750	32	18394	17611	16253	8902	1268	290
1999	72752	32	21911	19594	18282	11147	1445	341
2000	79232	18	23244	21084	19573	13281	1612	420
2001	86471	18	24451	23028	20947	15678	1863	486
2002	86074	7	23540	22983	19963	16896	2140	545
2003	81274	2	21533	21743	18063	16839	2504	590
2004	76125	0	19492	20338	15956	16793	2922	624
2005	73193	0	18318	19297	14595	16927	3348	708
2006	61773	0	14172	16054	11952	15043	3733	819
w odsetkach								
1998	100,0	0,05	29,3	28,1	25,9	14,2	2,0	0,5
1999	100,0	0,04	30,1	26,9	25,1	15,3	2,0	0,5
2000	100,0	0,02	29,3	26,6	24,7	16,8	2,0	0,5
2001	100,0	0,02	28,3	26,6	24,2	18,1	2,2	0,6
2002	100,0	0,01	27,3	26,7	23,2	19,6	2,5	0,6
2003	100,0	0,00	26,5	26,8	22,2	20,7	3,1	0,7
2004	100,0	0,00	25,6	26,7	21,0	22,1	3,8	0,8
2005	100,0	0,00	25,0	26,4	19,9	23,1	4,6	1,0
2006	100,0	0,00	22,9	26,0	19,3	24,4	6,0	1,3

SYTUACJA NA RYNKU PRACY W WOJ. PODLASKIM W 2006R.

TABLICA 10. BEZROBOTNI ZAREJESTROWANI W WOJ. PODLASKIM WEDŁUG POZIOMU WYKSZTAŁCENIA W LATACH 1998 - 2006 (stan w końcu roku)

LATA	Ogółem	z tego z wykształceniem:				
		wyższym	policealnym i średnim zawodowym	średnim ogólnokształcącym	zasadniczym zawodowym	podstawowym i niepełnym podstawowym/od 2002r. gimnazjalnym i poniżej
w liczbach bezwzględnych						
1998	62750	1384	14173	4490	21857	20846
1999	72752	1894	16667	5085	25726	23380
2000	79232	2502	18648	5748	26819	25515
2001	86471	3431	20834	6193	29005	27008
2002	86074	4049	20434	6083	28323	27185
2003	81274	4478	19132	6141	25817	25706
2004	76125	4927	18379	6172	22974	23673
2005	73193	5321	17677	6430	20930	22835
2006	61773	4920	14827	5875	16502	19649
w odsetkach						
1998	100,0	2,2	22,6	7,2	34,8	33,2
1999	100,0	2,6	22,9	7,0	35,4	32,1
2000	100,0	3,2	23,5	7,3	33,8	32,2
2001	100,0	4,0	24,1	7,2	33,5	31,2
2002	100,0	4,7	23,7	7,1	32,9	31,6
2003	100,0	5,5	23,5	7,6	31,8	31,6
2004	100,0	6,5	24,1	8,1	30,2	31,1
2005	100,0	7,3	24,1	8,8	28,6	31,2
2006	100,0	8,0	24,0	9,5	26,7	31,8

SYTUACJA NA RYNKU PRACY W WOJ. PODLASKIM W 2006R.

TABLICA 11. BEZROBOTNI ZAREJESTROWANI W WOJ. PODLASKIM WEDŁUG STAŻU PRACY W LATACH 1999 - 2006 (stan w końcu roku)

LATA	Ogółem	z tego ze stażem:						
		do 1 roku	1-5 lat	5-10 lat	10-20 lat	20-30 lat	30 lat i więcej	bez stażu
w liczbach bezwzględnych								
1999	72752	10676	10509	9630	15091	7330	526	18990
2000	79232	22361	13388	7941	10762	5571	336	18873
2001	86471	19429	15579	9549	12963	7464	469	21018
2002	86074	16129	16281	10139	13083	7965	672	21805
2003	81274	13657	15276	9867	12259	7584	750	21881
2004	76125	12178	14580	9255	11372	7252	796	20692
2005	73193	11467	14044	8764	10757	7126	1011	20024
2006	61773	9225	11728	7469	9307	6232	1046	16766
w odsetkach								
1999	100,0	14,7	14,4	13,2	20,7	10,1	0,7	26,1
2000	100,0	28,2	16,9	10,0	13,6	7,0	0,4	23,8
2001	100,0	22,5	18,0	11,0	15,0	8,6	0,5	24,3
2002	100,0	18,7	18,9	11,8	15,2	9,3	0,8	25,3
2003	100,0	16,8	18,8	12,1	15,1	9,3	0,9	26,9
2004	100,0	16,0	19,2	12,2	14,9	9,5	1,0	27,2
2005	100,0	15,7	19,2	12,0	14,7	9,7	1,4	27,3
2006	100,0	14,9	19,0	12,1	15,1	10,1	1,7	27,1

SYTUACJA NA RYNKU PRACY W WOJ. PODLASKIM W 2006R.

**TABLICA 12. BEZROBOTNI ZAREJESTROWANI W WOJ. PODLASKIM WEDŁUG CZASU POZOSTAWANIA
BEZ PRACY W LATACH 1999 - 2006 (stan w końcu roku)**

LATA	Ogółem	z tego wg czasu pozostawania bez pracy (w miesiącach):						z Ogółem: pow.12 miesiący
		do 1	1-3	3-6	6-12	12-24	pow.24	
w liczbach bezwzględnych								
1999	72752	6745	11248	11583	13915	14180	15081	29261
2000	79232	5460	13100	12207	13198	16119	19148	35267
2001	86471	6048	12473	12139	13226	17900	24685	42585
2002	86074	6000	10467	11429	13592	16210	28376	44586
2003	81274	5962	11465	10079	11058	13865	28845	42710
2004	76125	5479	11173	10159	11133	11178	27003	38181
2005	73193	5594	12747	10483	10170	10119	24080	34199
2006	61773	5036	11094	8632	8336	9112	19563	28675
w odsetkach								
1999	100,0	9,3	15,5	15,9	19,1	19,5	20,7	40,2
2000	100,0	6,9	16,5	15,4	16,7	20,3	24,2	44,5
2001	100,0	7,0	14,4	14,0	15,3	20,7	28,5	49,2
2002	100,0	7,0	12,2	13,3	15,6	18,8	33,0	51,8
2003	100,0	7,3	14,1	12,4	13,6	17,1	35,5	52,6
2004	100,0	7,2	14,7	13,3	14,6	14,7	35,5	50,2
2005	100,0	7,6	17,4	14,3	13,9	13,8	32,9	46,7
2006	100,0	8,2	18,0	14,0	13,5	14,8	31,7	46,4

SYTUACJA NA RYNKU PRACY W WOJ. PODLASKIM W 2006R.

**TABLICA 13. OFERTY PRACY ZGŁOSZONE DO POWIATOWYCH URZĘDÓW PRACY WOJ. PODLASKIEGO
W LATACH 2002-2006 (w okresie sprawozdawczym)**

POWIATY	Liczba ofert pracy														
	ogółem					w tym									
						dla niepełnosprawnych					dla absolwentów/ osób w okresie 12 miesięcy od dnia ukończenia nauki				
	2002	2003	2004	2005	2006	2002	2003	2004	2005	2006	2002	2003	2004	2005*)	2006
Augustów	737	1017	654	971	951	41	26	22	10	12	134	343	402	2	3
Białystok	3640	5516	5315	5825	8741	439	405	391	344	362	503	850	1386	9	3
Bielsk Podl.	415	687	1033	1038	1457	48	41	26	20	43	84	126	194	2	-
Grajewo	1067	1696	1651	1813	2079	28	20	19	24	73	10	185	292	0	-
Hajnówka	726	762	638	613	1007	30	23	32	36	44	99	165	244	23	37
Kolno	755	1085	873	1285	1396	14	2	2	8	1	72	214	276	1	-
Łomża	1406	1838	2237	1917	2383	125	113	161	80	83	179	271	207	0	1
Mońki	466	554	552	500	641	11	6	9	2	2	46	99	153	0	-
Sejny	391	757	637	820	805	5	7	1	0	1	17	136	152	0	-
Siemiatycze	390	550	513	665	663	23	13	18	20	7	50	124	168	1	1
Sokółka	1608	1867	1797	1830	2185	47	25	38	41	55	155	365	451	375	334
Suwałki	1159	2529	2605	2897	4014	97	67	76	92	109	100	280	823	13	1
Wysokie M.	365	568	823	902	855	2	0	1	6	1	55	85	205	306	200
Zambrów	594	805	464	785	1009	8	4	11	5	7	35	285	406	0	-
Woj. podl.	13719	20231	19792	21861	28186	918	752	807	688	800	1539	3528	5359	732	580

*) od 2005r. oferty są zgłaszane dla osób będących w okresie 12 miesięcy od dnia ukończenia nauki

TABLICA 14. BEZROBOTNI PODEJMUJĄCY PRACĘ W WOJ. PODLASKIM W LATACH 2001-2006 (w okresie sprawozdawczym)

WYSZCZEGÓLNIENIE	2001	2002	2003	2004	2005	2006
w liczbach bezwzględnych						
Ogółem	26511	30772	32588	33839	32691	34648
• kobiety	12228	14244	14131	15339	14825	16221
• mężczyźni	14283	16528	18457	18500	17866	18427
z tego z ogółu bezrobotnych, którzy podjęli pracę:						
• osoby poprzednio pracujące,	21776	24306	25387	25630	25013	26271
w tym zwolnieni z przyczyn dotyczących zakładu pracy	1972	1866	1559	1128	547	531
• osoby dotychczas nie pracujące	4735	6466	7201	8209	7678	8377
w odsetkach						
Ogółem	100,0	100,0	100,0	100,0	100,0	100,0
• kobiety	46,1	46,3	43,4	45,3	45,3	46,8
• mężczyźni	53,9	53,7	56,6	54,7	54,7	53,2
z tego z ogółu bezrobotnych, którzy podjęli pracę:						
• osoby poprzednio pracujące,	82,1	79,0	77,9	75,7	76,5	75,8
w tym zwolnieni z przyczyn dotyczących zakładu pracy	7,4	6,1	4,8	3,3	1,7	1,5
• osoby dotychczas nie pracujące	17,9	21,0	22,1	24,3	23,5	24,2

SYTUACJA NA RYNKU PRACY W WOJ. PODLASKIM W 2006R.

TABLICA 15. BEZROBOTNI SKIEROWANI DO PRAC INTERWENCYJNYCH W WOJ. PODLASKIM WEDŁUG POWIATÓW W LATACH 2000-2006 (w okresie sprawozdawczym)

POWIATY	Liczba osób bezrobotnych skierowanych do prac interwencyjnych							% udział wyrejestrowanych z tytułu podjęcia prac interwencyjnych do „odpływów” ogółem						
	2000	2001	2002	2003	2004	2005	2006	2000	2001	2002	2003	2004	2005	2006
Augustów	513	101	77	276	192	76	22	10,9	2,4	1,7	5,8	3,9	1,4	0,4
Białystok	668	328	230	781	530	370	443	2,8	1,5	0,9	2,8	1,8	1,2	1,3
Bielsk Podlaski	208	60	39	166	135	115	71	7,3	2,1	1,4	6,2	4,2	3,7	2,2
Grajewo	303	39	99	217	210	320	367	8,2	1,3	2,8	6,1	5,4	7,8	8,8
Hajnówka	226	19	75	216	167	106	161	8,4	0,8	2,3	6,6	5,2	3,5	4,4
Kolno	368	132	237	346	257	173	195	14,5	6,0	9,0	11,1	8,7	4,8	5,7
Łomża	574	168	186	369	274	153	287	8,3	2,7	2,5	5,0	3,5	1,9	3,5
Mońki	52	35	31	104	126	145	167	3,5	2,5	1,9	6,8	7,6	8,3	8,5
Sejny	465	78	180	348	224	193	145	27,1	6,5	11,7	17,6	11,6	8,6	6,0
Siemiatycze	133	27	38	133	123	80	81	8,0	1,7	2,1	6,6	6,8	4,1	4,7
Sokółka	439	69	148	435	392	195	204	10,0	1,7	3,1	8,4	7,2	3,6	3,8
Suwałki	593	129	150	625	259	201	171	7,8	1,9	2,1	7,0	2,8	2,1	1,8
Wysokie Maz.	169	96	62	171	242	202	224	7,4	4,2	2,4	7,0	9,1	6,6	7,0
Zambrów	230	105	82	190	116	75	113	9,5	4,2	2,8	6,1	4,0	2,2	3,0
Woj. podlaskie	4941	1386	1634	4377	3247	2404	2651	7,2	2,2	2,3	5,6	4,0	2,9	3,0

SYTUACJA NA RYNKU PRACY W WOJ. PODLASKIM W 2006R.

TABLICA 16. BEZROBOTNI SKIEROWANI DO ROBÓT PUBLICZNYCH W WOJ. PODLASKIM WEDŁUG POWIATÓW W LATACH 2000-2006 (w okresie sprawozdawczym)

POWIATY	Liczba osób bezrobotnych skierowanych do robót publicznych							% udział wyrejestrowanych z tytułu podjęcia robót publicznych do „odpływów” ogółem						
	2000	2001	2002	2003	2004	2005	2006	2000	2001	2002	2003	2004	2005	2006
Augustów	30	15	16	84	70	104	52	0,6	0,4	0,4	1,8	1,4	1,9	1,0
Białystok	308	103	90	452	287	406	319	1,3	0,5	0,4	1,6	1,0	1,4	1,0
Bielsk Podlaski	46	7	11	89	97	67	58	1,6	0,2	0,4	2,8	3,0	2,2	1,8
Grajewo	231	93	123	359	163	58	2	6,2	3,0	3,4	7,5	4,2	1,4	0,1
Hajnówka	23	4	5	37	124	51	31	0,8	0,2	0,2	1,1	3,8	1,7	0,8
Kolno	50	15	57	181	174	183	130	2,0	0,7	2,2	9,0	5,9	5,1	3,8
Łomża	73	35	78	289	325	296	114	1,1	0,6	1,1	4,1	4,2	3,8	1,4
Mońki	13	7	12	52	19	19	28	0,9	0,5	0,7	1,3	1,1	1,1	1,4
Sejny	18	8	30	190	161	197	87	1,0	0,7	1,9	6,5	8,3	8,8	3,6
Siemiatycze	10	1	13	34	58	58	4	0,6	0,1	0,7	3,9	3,2	3,0	0,2
Sokółka	34	16	22	91	99	84	40	0,8	0,4	0,5	2,0	1,8	1,6	0,7
Suwałki	53	19	15	95	88	110	71	0,7	0,3	0,2	1,4	1,0	1,2	0,8
Wysokie Maz.	72	15	24	51	72	53	6	3,1	0,7	0,9	3,8	2,7	1,7	0,2
Zambrów	32	6	2	32	26	30	5	1,3	0,2	0,1	1,4	0,9	0,9	0,1
Woj. podlaskie	993	344	498	2036	1763	1716	947	1,4	0,5	0,7	2,6	2,2	2,0	1,1

SYTUACJA NA RYNKU PRACY W WOJ. PODLASKIM W 2006R.

TABLICA 17. SZKOLENIA W WOJ. PODLASKIM WEDŁUG POWIATÓW W LATACH 2000-2006 (w okresie sprawozdawczym)

POWIATY	Osoby, które:													
	rozpoczęły szkolenie							ukończyły szkolenie						
	2000	2001	2002	2003	2004	2005	2006	2000	2001	2002	2003	2004	2005	2006
Augustów	434	122	180	208	188	160	281	437	90	176	206	132	158	251
Białystok	825	566	470	1070	916	1362	1651	810	529	471	1017	925	1330	1646
Bielsk Podlaski	156	148	20	63	118	146	94	140	147	20	51	112	153	101
Grajewo	168	0	6	8	113	76	83	184	0	6	8	94	73	85
Hajnówka	115	32	140	146	69	111	247	121	42	128	140	74	127	246
Kolno	135	25	24	86	42	124	78	149	22	21	88	43	80	76
Łomża	343	189	86	123	212	186	129	358	196	81	120	213	182	122
Mońki	40	14	5	107	62	87	121	40	13	5	103	60	86	122
Sejny	111	9	40	220	136	196	223	117	15	37	219	134	196	223
Siemiatycze	40	12	10	181	72	161	54	40	12	10	168	83	161	55
Sokółka	194	95	79	173	216	219	264	194	90	81	171	215	215	241
Suwałki	626	157	206	345	292	328	298	597	133	103	390	152	326	267
Wysokie Maz.	133	79	118	125	97	90	40	138	75	116	119	100	87	41
Zambrów	163	165	18	71	72	141	203	167	138	35	69	63	135	205
Woj. podlaskie	3483	1613	1402	2926	2606	3387	3766	3492	1502	1290	2869	2400	3309	3681

SYTUACJA NA RYNKU PRACY W WOJ. PODLASKIM W 2006R.

TABLICA 18. STAŻE, PRZYGOTOWANIE ZAWODOWE W MIEJSCU PRACY I PRACE SPOŁECZNIE UŻYTECZNE W WOJ. PODLASKIM WEDŁUG POWIATÓW W LATACH 2000-2006 (w okresie sprawozdawczym)

POWIATY	Osoby bezrobotne, które rozpoczęły:									
	staż							przygotowanie zawodowe w miejscu pracy		prace społecznie użyteczne
	2000	2001	2002	2003	2004	2005	2006	2005	2006	2006
Augustów	217	98	217	338	172	516	297	104	96	133
Białystok	129	108	359	684	629	874	1090	28	78	670
Bielsk Podlaski	94	84	108	195	164	318	350	17	8	17
Grajewo	236	4	119	236	195	344	445	91	88	158
Hajnówka	28	36	123	191	147	192	229	66	72	205
Kolno	162	33	158	228	148	325	404	177	90	154
Łomża	142	79	147	289	255	396	371	163	12	350
Mońki	21	19	50	111	123	150	164	22	12	17
Sejny	152	17	66	196	144	202	161	76	219	-
Siemiatycze	27	13	74	130	109	201	228	20	46	7
Sokółka	170	49	190	265	372	380	407	158	132	135
Suwałki	174	63	229	611	396	851	552	66	53	112
Wysokie Maz.	89	20	136	221	222	299	230	135	147	11
Zambrów	49	59	227	366	179	385	318	162	135	-
Woj. podlaskie	1690	682	2203	4061	3255	5233	5246	1285	1188	1633

TABLICA 19. EFEKTYWNOŚĆ PROGRAMÓW AKTYWNEGO PRZECIWDZIAŁANIA BEZROBOCIU WEDŁUG POWIATOWYCH URZĘDÓW PRACY WOJ. PODLASKIEGO W 2006r.

Powiatowy Urząd Pracy	X	Aktywne formy przeciwdziałania bezrobociu:								
		prace interwen- cyjne	roboty pu- bliczne	szko- lenia	staże	przygotowa- nie zawodowe w miejscu pracy	prace społecz- nie uży- teczne	usługi poradnic- twa zawo- dowego	szkolenie w Klubie Pracy w zakresie aktywnego poszukiwania pracy	zajęcia aktywiza- cyjne
Augustów	*	22	52	281	297	96	133	492	0	0
	**	24	55	241	188	71	82	492	0	0
	***	21	31	148	183	56	19	160	0	0
	****	87,5	56,4	61,4	97,3	78,9	23,2	32,5	-	-
Białystok	*	443	319	1651	1090	78	334	5622	0	204
	**	332	366	1582	1050	77	330	5622	0	204
	***	293	167	766	679	39	75	1097	0	21
	****	88,3	45,6	48,4	64,7	50,6	22,7	19,5	-	10,3
Bielsk Podlaski	*	71	58	86	350	8	17	356	19	0
	**	78	69	85	341	8	17	356	19	0
	***	54	30	66	165	6	0	207	7	0
	****	69,2	43,5	77,6	48,4	75,0	-	58,1	36,8	-
Grajewo	*	367	2	82	445	88	158	307	0	340
	**	294	23	84	354	100	228	307	0	340
	***	186	11	41	45	14	51	251	0	107
	****	63,3	47,8	48,8	12,7	14,0	22,4	81,8	-	31,5
Hajnówka	*	161	31	247	229	72	205	568	0	9
	**	138	31	246	154	40	194	568	0	9
	***	78	13	81	77	17	64	86	0	8
	****	56,5	41,9	32,9	50,0	42,5	33,0	15,1	-	88,9

SYTUACJA NA RYNKU PRACY W WOJ. PODLASKIM W 2006R.

Powiatowy Urząd Pracy	X	Aktywne formy przeciwdziałania bezrobociu:								
		prace interwen- cyjne	roboty pu- bliczne	szko- lenia	staże	przygotowa- nie zawodowe w miejscu pracy	prace społecz- nie uży- teczne	usługi poradnic- twa zawo- dowego	szkolenie w Klubie Pracy w zakresie aktywnego poszukiwania pracy	zajęcia aktywiza- cyjne
Kolno	*	195	130	77	404	90	154	584	0	9
	**	158	139	76	282	88	154	584	0	9
	***	104	66	21	187	45	57	349	0	9
	****	65,8	47,5	27,6	66,3	51,1	37,0	59,8	-	100,0
Łomża	*	287	114	122	371	12	350	437	13	11
	**	258	157	117	294	19	293	437	12	11
	***	227	104	80	203	12	177	155	3	2
	****	88,0	66,2	68,4	69,0	63,2	60,4	35,5	25,0	18,2
Mońki	*	167	28	121	164	12	17	333	0	8
	**	164	28	120	154	11	17	333	0	8
	***	129	11	46	67	7	3	157	0	2
	****	78,7	39,3	38,3	43,5	63,6	17,6	47,1	-	25,0
Sejny	*	145	87	223	161	219	0	394	10	40
	**	162	59	216	76	120	0	394	10	40
	***	93	22	62	72	88	0	88	3	9
	****	57,4	37,3	28,7	94,7	73,3	0	22,3	30,0	22,5
Siemiaty- cze	*	81	4	54	228	46	7	255	0	9
	**	83	27	55	235	37	7	255	0	9
	***	69	10	45	97	14	0	136	0	0
	****	83,1	37,0	81,8	41,3	37,8	-	53,3	-	-
Sokółka	*	204	40	240	407	132	135	928	24	240
	**	190	59	238	398	113	121	928	24	240
	***	148	16	136	212	73	71	339	5	91

SYTUACJA NA RYNKU PRACY W WOJ. PODLASKIM W 2006R.

Powiatowy Urząd Pracy	X	Aktywne formy przeciwdziałania bezrobociu:								
		prace interwen- cyjne	roboty pu- bliczne	szko- lenia	staże	przygotowa- nie w miejscu pracy	prace społecz- nie uży- teczne	usługi poradnic- twa zawo- dowego	szkolenie w Klubie Pracy w zakresie aktywnego poszukiwania pracy	zajęcia aktywiza- cyjne
	****	77,9	27,1	57,1	53,3	64,6	58,7	36,5	20,8	37,9
Suwałki	*	171	71	298	552	53	112	177	0	208
	**	180	82	263	573	40	110	177	0	208
	***	142	37	175	292	35	34	61	0	135
	****	78,9	45,1	66,5	51,0	87,5	30,9	34,5	-	64,9
Wysokie Maz.	*	224	6	40	230	147	11	220	0	84
	**	174	22	40	220	123	10	220	0	84
	***	131	14	18	109	65	3	95	0	39
	****	75,3	63,6	45,0	49,5	52,8	30,0	43,2	-	46,4
Zambrów	*	113	5	203	318	135	0	158	45	114
	**	66	12	205	287	133	0	158	45	114
	***	60	7	94	114	72	0	49	19	34
	****	90,9	58,3	45,9	39,7	54,1	0	31,0	42,2	29,8
Woj. podlaskie	*	2651	947	3725	5246	1188	1633	10831	111	1276
	**	2301	1129	3568	4606	980	1563	10831	110	1276
	***	1735	539	1779	2502	543	554	3230	37	457
	****	75,4	47,7	49,9	54,3	55,4	35,4	29,8	33,6	35,8

gdzie:

* Liczba osób, które uczestniczyły w programie

** Liczba osób, które zakończyły uczestnictwo w programie

*** Liczba osób, które uzyskały zatrudnienie w trakcie lub w okresie 3 miesięcy od zakończenia uczestnictwa w programie

**** Efektywność (procentowy udział uczestników podejmujących pracę w liczbie kończących uczestnictwo w programie)

TABLICA 20. LICZBA BEZROBOTNYCH W POSZCZEGÓLNYCH MIASTACH I GMINACH WOJ. PODLASKIEGO W 2006R.

Lp.	Powiat miasta (m) gminy (gm) a) stan na dzień 30.06.2006r. b) stan na dzień 31.12.2006r.	Liczba bezrobotnych ogółem	w tym:					
			kobie-ty	zwolnieni z przyczyn nie dotyczących pracownika	z prawem do zasiłku	w wieku 18-44 lata	pozostający bez pracy powyżej 12 miesięcy	
	Woj. podlaskie ogółem	a	64744	33378	1532	6687	44884	30826
		b	61773	32516	1195	6535	42178	28675
	Powiat Augustów	a	4341	2086	102	280	3048	2275
		b	4421	2207	88	291	3083	2243
1	Augustów (m)	a	2330	1123	62	181	1506	1155
		b	2358	1207	54	177	1494	1119
2	Lipsk (m)	a	317	160	16	13	197	178
		b	314	166	13	19	197	168
3	Augustów (gm)	a	379	188	10	24	311	198
		b	401	215	7	28	328	204
4	Bargłów (gm)	a	342	178	1	13	293	191
		b	374	185	2	23	321	196
5	Lipsk (gm)	a	179	77	2	5	144	104
		b	150	63	2	1	118	92
6	Nowinka (gm)	a	186	75	1	12	145	95
		b	186	78	1	17	145	93
7	Płaska (gm)	a	272	107	6	13	193	176
		b	264	110	6	8	193	177
8	Sztabin (gm)	a	336	178	4	19	259	178
		b	374	183	3	18	287	194
	Powiat Białystok	a	19558	10344	612	2302	12601	8 073
		b	18355	9957	425	2077	11780	7 087
1	Białystok (m)	a	12 988	6 932	340	1 552	8 087	5 280
		b	12 064	6 660	236	1 429	7 529	4 559
2	Choroszcz (m)	a	187	96	5	36	133	66
		b	170	87	2	22	115	45

SYTUACJA NA RYNKU PRACY W WOJ. PODLASKIM W 2006R.

3	Czarna Białostoc- ka (m)	a	550	342	19	77	344	184
		b	536	311	14	76	331	183
4	Łapy (m)	a	1 137	634	85	137	803	457
		b	1 003	585	49	68	703	438
5	Supraśl (m)	a	221	104	9	22	143	80
		b	234	109	7	27	153	82
6	Suraż (m)	a	34	18	4	6	28	13
		b	35	18	3	2	31	12
7	Tykocin (m)	a	73	45	2	12	55	27
		b	84	39	2	11	60	26
8	Wasilków (m)	a	448	223	16	54	287	168
		b	398	221	13	36	271	143
9	Zabłudów (m)	a	120	60	5	10	85	47
		b	128	55	3	15	85	37
10	Choroszcz (gm)	a	249	140	7	26	173	115
		b	277	151	5	34	188	104
11	Czarna Białostoc- ka (gm)	a	114	64	4	12	86	58
		b	99	48	4	9	74	57
12	Dobrzyniewo Duże (gm)	a	328	149	14	43	229	142
		b	317	156	10	36	221	129
13	Gródek (gm)	a	388	191	11	36	235	180
		b	423	204	11	45	255	184
14	Juchnowiec Ko- ścielny (gm)	a	599	284	18	64	427	266
		b	542	265	13	66	366	228
15	Łapy (gm)	a	304	144	26	35	223	142
		b	268	129	13	21	205	120
16	Michałowó (gm)	a	401	183	8	47	271	191
		b	416	203	5	59	272	162
17	Poświętne (gm)	a	162	90	7	15	135	67
		b	154	91	5	9	127	72
18	Supraśl (gm)	a	354	197	11	46	239	160
		b	324	189	8	46	211	139

SYTUACJA NA RYNKU PRACY W WOJ. PODLASKIM W 2006R.

19	Suraż (gm)	a	37	21	2	3	23	15
		b	33	22	2	0	19	13
20	Turośń Kościelna (gm)	a	188	83	6	13	127	94
		b	217	97	8	24	145	89
21	Tykocin (gm)	a	104	53	1	8	88	47
		b	102	54	1	5	81	38
22	Wasilków (gm)	a	202	99	4	23	128	107
		b	176	97	4	13	105	88
23	Zabłudów (gm)	a	311	159	8	24	204	148
		b	283	134	7	17	178	117
24	Zawady (gm)	a	59	33	0	1	48	19
		b	72	32	0	7	55	22
Powiat Bielsk Podlaski		a	2412	1238	46	260	1685	1112
		b	2279	1159	34	279	1590	1022
1	Bielsk Podlaski (m)	a	1466	780	31	156	1001	617
		b	1385	734	23	192	945	577
2	Brańsk (m)	a	112	60	1	20	80	49
		b	122	54	1	19	84	34
3	Bielsk Podlaski (gm)	a	230	111	0	15	171	120
		b	230	107	0	23	167	118
4	Boćki (gm)	a	114	53	4	17	87	58
		b	102	50	3	10	82	49
5	Brańsk (gm)	a	82	51	1	14	71	36
		b	76	43	1	8	64	33
6	Orla (gm)	a	165	77	2	15	102	101
		b	132	64	1	11	83	79
7	Rudka (gm)	a	78	35	1	5	54	46
		b	74	38	0	5	55	45
8	Wyszki(gm)	a	165	71	6	18	119	85
		b	158	69	5	11	110	87
Powiat Grajewo		a	4403	2260	88	629	3212	2418
		b	4479	2293	75	629	3181	2481

SYTUACJA NA RYNKU PRACY W WOJ. PODLASKIM W 2006R.

1	Grajewo (m)	a	2316	1279	61	372	1627	907
		b	2290	1243	48	335	1540	908
2	Rajgród (m)	a	151	76	3	22	127	130
		b	179	91	2	33	139	136
3	Szczuczyn (m)	a	442	210	6	59	329	328
		b	450	221	7	50	312	330
4	Grajewo (gm)	a	414	200	8	52	322	301
		b	438	211	7	63	337	307
5	Radziłów (gm)	a	275	116	3	25	200	206
		b	308	134	4	37	233	217
6	Rajgród (gm)	a	308	159	2	28	222	201
		b	331	169	3	49	241	204
7	Szczuczyn (gm)	a	175	69	3	20	132	132
		b	162	71	2	15	129	135
8	Wąsosz (gm)	a	322	151	2	51	253	213
		b	321	153	2	47	250	244
Powiat Hajnówka		a	2123	1064	53	308	1384	792
		b	2121	1073	58	284	1307	712
1	Hajnówka (m)	a	1180	633	43	206	750	431
		b	1141	627	48	181	694	364
2	Kleszczewo (m)	a	47	23	0	8	34	5
		b	60	27	0	7	34	14
3	Białowieża (gm)	a	135	39	0	12	84	48
		b	121	39	0	13	71	48
4	Czeremcha (gm)	a	166	81	4	17	118	75
		b	169	83	4	13	117	69
5	Czyże (gm)	a	48	19	0	4	25	21
		b	53	19	0	5	29	21
6	Dubicze Cerkwie- ne (gm)	a	63	22	2	8	45	27
		b	67	22	2	9	46	24
7	Hajnówka (gm)	a	142	81	2	14	101	61

SYTUACJA NA RYNKU PRACY W WOJ. PODLASKIM W 2006R.

		b	140	71	2	16	101	55
8	Kleszczele (gm)	a	48	16	0	6	33	14
		b	56	22	0	5	31	14
9	Narew (gm)	a	124	57	1	15	80	40
		b	130	58	1	11	76	50
10	Narewka (gm)	a	170	93	1	18	114	70
		b	184	105	1	24	108	53
Powiat Kolno		a	2687	1231	18	202	2111	1392
		b	2723	1227	17	258	2124	1330
1	Kolno (m)	a	992	478	8	95	695	482
		b	996	485	9	112	685	464
2	Grabowo (gm)	a	198	82	1	8	142	92
		b	187	76	1	12	145	85
3	Kolno (gm)	a	546	246	3	29	472	321
		b	529	232	3	28	455	308
4	Mały Płock (gm)	a	266	107	4	21	218	128
		b	275	105	2	40	219	115
5	Stawiski (m i gm)	a	313	144	0	26	254	145
		b	352	170	0	37	299	142
6	Turośl (gm)	a	372	174	2	23	330	224
		b	384	159	2	29	321	216
Powiat Łomża		a	6202	3393	161	650	4310	3283
		b	6073	3354	119	681	4147	2995
1	Jedwabne (m)	a	138	69	2	16	89	71
		b	125	62	1	7	73	59
2	Łomża (m)	a	3824	2187	119	420	2452	1984
		b	3710	2103	86	470	2322	1786
3	Nowogród (m)	a	108	64	2	21	79	46
		b	107	75	2	16	77	48
4	Łomża (gm)	a	524	276	20	55	384	280
		b	512	288	16	47	384	276
5	Jedwabne (gm)	a	84	28	0	9	77	51

SYTUACJA NA RYNKU PRACY W WOJ. PODLASKIM W 2006R.

		b	98	43	0	4	95	51
6	Nowogród (gm)	a	65	32	3	7	53	35
		b	66	36	1	7	59	32
7	Miastkowo (gm)	a	264	140	2	21	216	135
		b	261	149	2	29	208	134
8	Piątnica (gm)	a	476	269	9	36	370	286
		b	448	244	8	41	330	244
9	Przytuły (gm)	a	63	22	0	10	51	23
		b	61	25	1	3	49	27
10	Śniadowo (gm)	a	211	108	2	15	178	120
		b	188	95	1	9	158	109
11	Wizna (gm)	a	189	77	1	17	148	108
		b	210	88	1	18	160	101
12	Zbójna (gm)	a	256	121	1	23	213	144
		b	287	146	0	30	232	128
Powiat Mońki		a	1631	778	36	143	1154	896
		b	1680	783	38	150	1162	864
1	Goniądz (m)	a	124	53	2	25	71	61
		b	125	54	2	8	72	60
2	Knyszyn (m)	a	163	79	5	10	91	106
		b	183	83	7	23	103	105
3	Mońki (m)	a	570	328	17	39	395	289
		b	580	312	18	46	381	289
4	Goniądz (gm)	a	116	43	2	7	99	72
		b	106	41	2	12	89	59
5	Jasionówka (gm)	a	83	30	3	5	58	51
		b	96	35	4	10	64	51
6	Jaświły (gm)	a	97	41	0	17	81	49
		b	95	34	0	13	78	42
7	Knyszyn (gm)	a	86	32	3	6	70	55
		b	80	32	2	3	65	46
8	Krypno (gm)	a	132	56	3	16	93	72
		b	121	49	3	11	80	61
9	Mońki (gm)	a	144	67	1	8	107	78

SYTUACJA NA RYNKU PRACY W WOJ. PODLASKIM W 2006R.

		b	170	81	0	13	129	80
10	Trzcianne (gm)	a	116	49	0	10	89	63
		b	124	62	0	11	101	71
Powiat Sejny		a	2045	915	15	344	1500	1032
		b	1887	831	13	345	1358	938
1	Sejny (m)	a	736	362	3	152	495	315
		b	667	312	3	154	434	283
2	Giby (gm)	a	321	144	3	50	245	168
		b	300	126	3	65	230	154
3	Krasnopol (gm)	a	316	143	1	47	249	176
		b	292	130	0	37	228	159
4	Puńsk (gm)	a	311	133	5	47	235	176
		b	300	139	5	43	225	161
5	Sejny (gm)	a	361	133	3	48	276	197
		b	328	124	2	46	241	181
Powiat Siemiatycze		a	1897	874	46	175	1323	919
		b	1933	937	37	152	1376	1002
1	Drohiczyn (m)	a	90	38	2	6	64	49
		b	86	36	2	6	64	48
2	Siemiatycze (m)	a	781	383	16	91	506	334
		b	764	387	11	66	506	362
3	Drohiczyn (gm)	a	104	51	3	7	87	56
		b	87	49	3	2	71	60
4	Dziadkowice (gm)	a	77	39	0	7	61	39
		b	85	44	0	7	73	41
5	Grodzisk (gm)	a	74	32	2	3	54	42
		b	97	44	1	8	74	44
6	Nurzec Stacja (gm)	a	296	142	8	18	203	150
		b	309	156	8	22	220	176
7	Mielnik (gm)	a	96	39	8	11	66	46
		b	109	52	5	12	72	53
8	Milejczyce (gm)	a	115	39	0	8	91	59

SYTUACJA NA RYNKU PRACY W WOJ. PODLASKIM W 2006R.

		b	110	41	1	6	90	66
9	Perlejewo (gm)	a	57	22	1	2	54	36
		b	59	20	1	4	54	30
10	Siemiatycze (gm)	a	207	89	6	22	137	108
		b	227	108	5	19	152	122
Powiat Sokółka		a	5085	2460	181	329	3644	2699
		b	4714	2379	152	308	3304	2634
1	Dąbrowa Białostocka (m)	a	652	295	33	47	443	343
		b	587	265	27	33	388	358
2	Sokółka (m)	a	1563	873	62	120	1030	803
		b	1410	810	49	104	908	725
3	Suchowola (m)	a	194	76	16	9	128	96
		b	181	71	11	18	117	105
4	Dąbrowa Białostocka (gm)	a	375	155	14	21	299	200
		b	359	161	16	10	288	214
5	Janów (gm)	a	160	67	2	6	127	75
		b	168	74	2	14	128	77
6	Korycin (gm)	a	120	48	2	3	93	74
		b	82	42	1	4	55	52
7	Krynki (gm)	a	319	150	6	18	213	168
		b	317	171	6	33	208	167
8	Kuźnica Białostocka (gm)	a	343	166	10	27	269	194
		b	324	170	9	24	257	194
9	Nowy Dwór (gm)	a	212	72	3	12	172	108
		b	211	73	3	12	167	121
10	Sidra (gm)	a	235	114	7	18	178	134
		b	224	110	8	10	164	137
11	Szudziałowo (gm)	a	230	118	9	25	167	130
		b	228	123	6	18	155	124
12	Sokółka (gm)	a	476	254	14	15	363	262
		b	422	231	11	24	313	237
13	Suchowola (gm)	a	206	72	3	8	162	112
		b	201	78	3	4	156	123
Powiat Suwałki		a	6572	3733	129	701	4553	2912

SYTUACJA NA RYNKU PRACY W WOJ. PODLASKIM W 2006R.

		b	5873	3605	100	624	3929	2661
1	Suwałki(m)	a	4638	2727	109	548	3044	1984
		b	4062	2601	84	455	2548	1806
2	Bakalarzewo (gm)	a	141	75	1	13	90	63
		b	133	84	1	16	90	58
3	Filipów (gm)	a	388	196	5	18	248	209
		b	361	188	5	31	266	218
4	Jeleniewo (gm)	a	154	87	0	11	116	89
		b	143	79	0	14	98	73
5	Przerośl (gm)	a	172	78	0	15	147	89
		b	176	88	0	17	146	77
6	Raczki (gm)	a	315	176	4	25	222	134
		b	327	169	3	33	217	130
7	Rutka Tartak (gm)	a	111	50	0	5	99	45
		b	84	49	0	1	72	37
8	Suwałki (gm)	a	327	188	9	38	275	129
		b	295	182	6	36	249	123
9	Szypliszki (gm)	a	195	99	1	19	144	99
		b	154	97	1	14	138	73
10	Wiżajny (gm)	a	131	57	0	9	168	71
		b	138	68	0	7	105	66
Powiat Wysokie Ma-		a	2744	1347	13	166	2012	1422
zowieckie		b	2365	1166	13	210	1676	1174
1	Ciechanowiec (m)	a	318	147	2	14	206	177
		b	303	133	2	29	188	136
2	Wysokie Mazo- wieckie (m)	a	558	328	3	50	377	248
		b	472	254	4	64	290	204
3	Ciechanowiec (gm)	a	154	65	2	6	114	94
		b	126	54	2	9	91	78
4	Czyżew Osada (gm)	a	311	137	0	22	217	161
		b	274	128	0	26	186	145
5	Klukowo (gm)	a	225	103	0	7	191	120

SYTUACJA NA RYNKU PRACY W WOJ. PODLASKIM W 2006R.

		b	172	88	0	12	140	103
6	Kobylin Borzymy (gm)	a	72	33	0	1	65	42
		b	59	28	0	5	54	32
7	Kulesze Kościelne (gm)	a	128	68	0	7	109	64
		b	109	59	0	6	91	52
8	Nowe Piekuty (gm)	a	90	52	1	8	79	36
		b	92	53	1	2	84	40
9	Sokoły (gm)	a	282	127	2	14	204	173
		b	270	124	2	16	191	164
10	Szepietowo (gm)	a	420	201	0	25	307	204
		b	336	175	0	29	243	154
11	Wysokie Mazowieckie (gm)	a	186	86	3	12	143	103
		b	152	70	2	12	118	66
Powiat Zambrów		a	3067	1655	32	198	2347	1601
		b	2870	1545	26	247	2161	1532
1	Zambrów (m)	a	1801	995	22	126	1324	876
		b	1657	916	16	154	1181	820
2	Kołaki Kościelne (gm)	a	92	45	0	4	81	36
		b	75	34	0	6	68	37
P 3	Rutki (gm)	a	504	237	6	31	387	323
		b	505	245	6	28	393	318
4	Szumowo (gm)	a	221	113	1	10	189	124
		b	196	99	1	13	168	118
5	Zambrów (gm)	a	449	265	3	27	366	242
		b	437	251	3	46	351	239

Wykres 1. Liczba bezrobotnych i stopa bezrobocia^{*)} (% udział bezrobotnych w liczbie aktywnych zawodowo) w woj. podlaskim w latach 2000 - 2006 (stan w końcu kwartału)

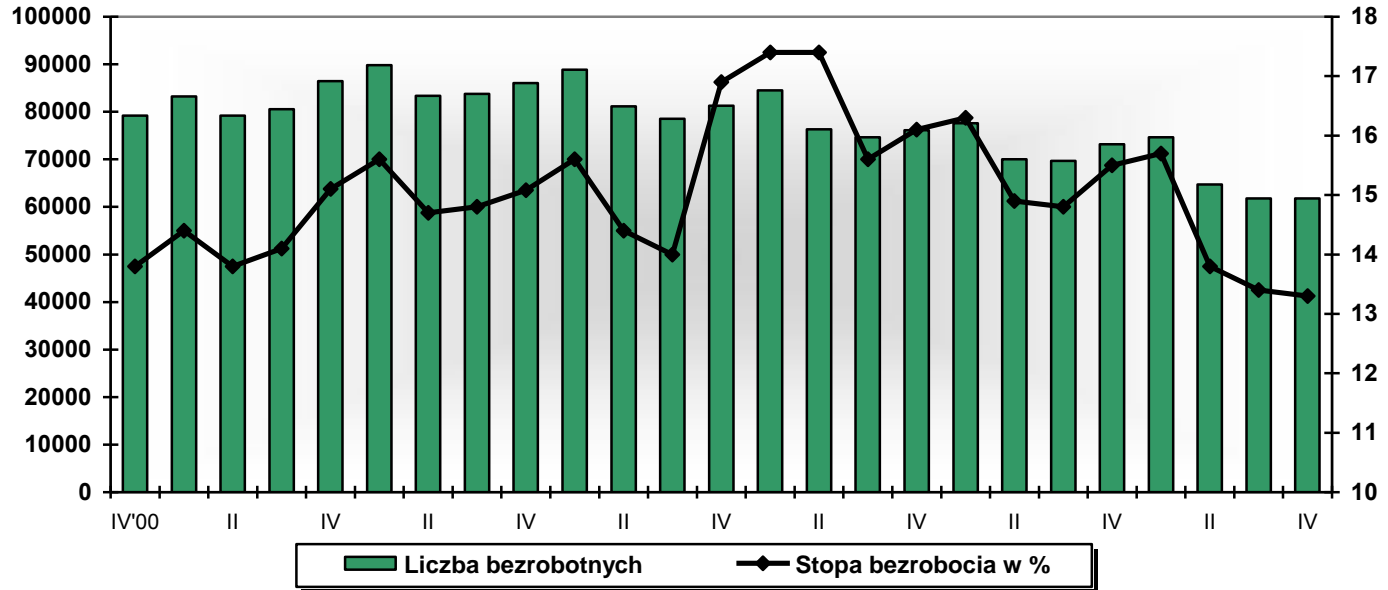

^{*)} od IV kwartału 2003r. podana została stopa bezrobocia skorygowana na podstawie wyników Narodowego Spisu Powszechnego 2002

Wykres 2. Poziom bezrobocia w woj. podlaskim w latach 2001-2006 (stan w końcu miesiąca)

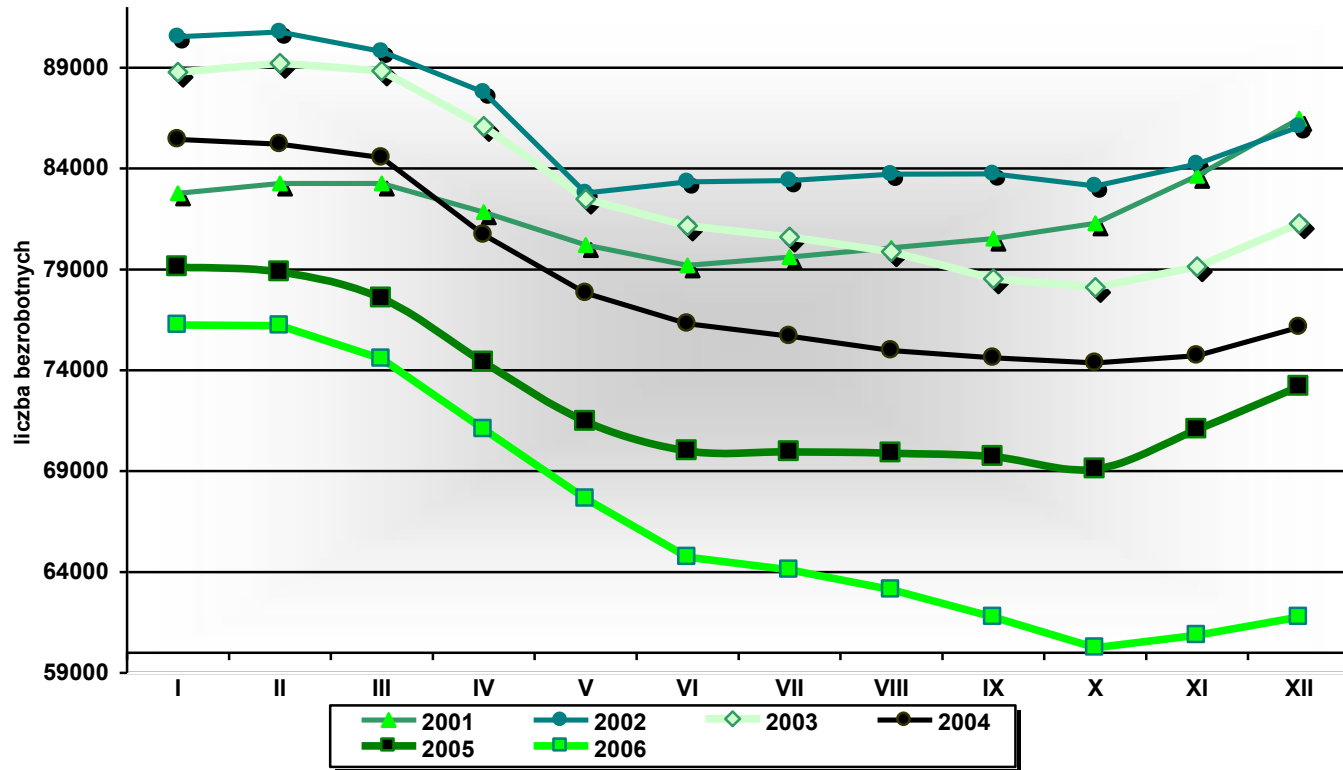

Wykres 3. Bezrobotni zarejestrowani w powiatowych urzędach pracy woj. podlaskiego w latach 2001-2006 (stan w końcu roku)

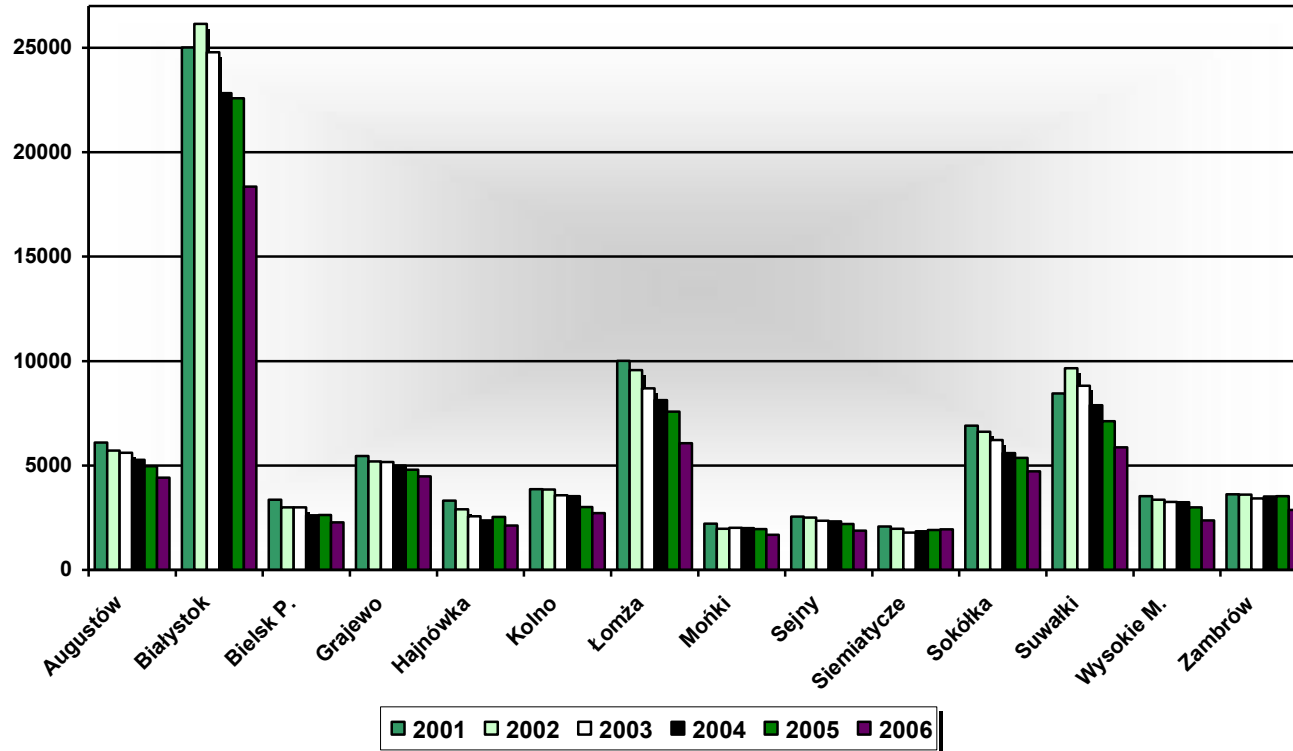

Wykres 4. Zmiany w poziomie bezrobocia („przyływy” i „odływy”) w woj. podlaskim w latach 2001-2006 (w kwartale)

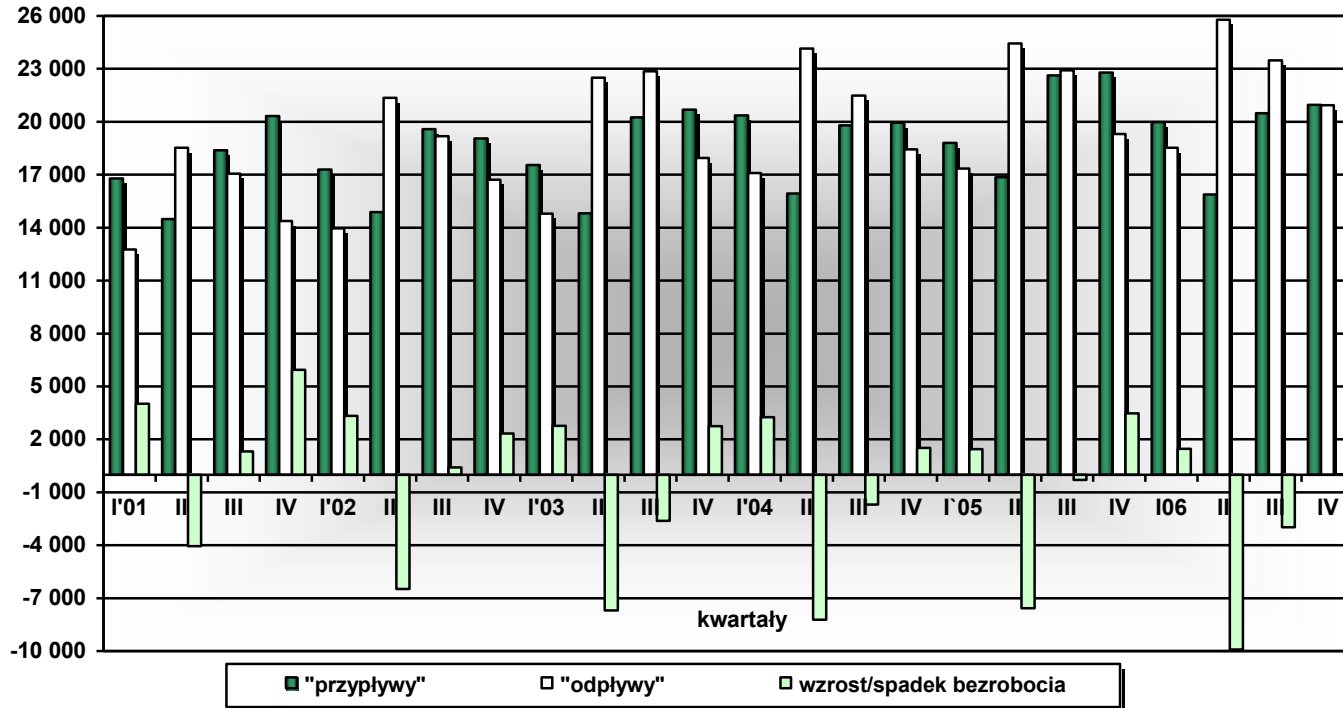

Wykres 5. Bezrobotni ogółem, w tym kobiety w woj. podlaskim w latach 2001-2006 (stan w końcu kwartału)

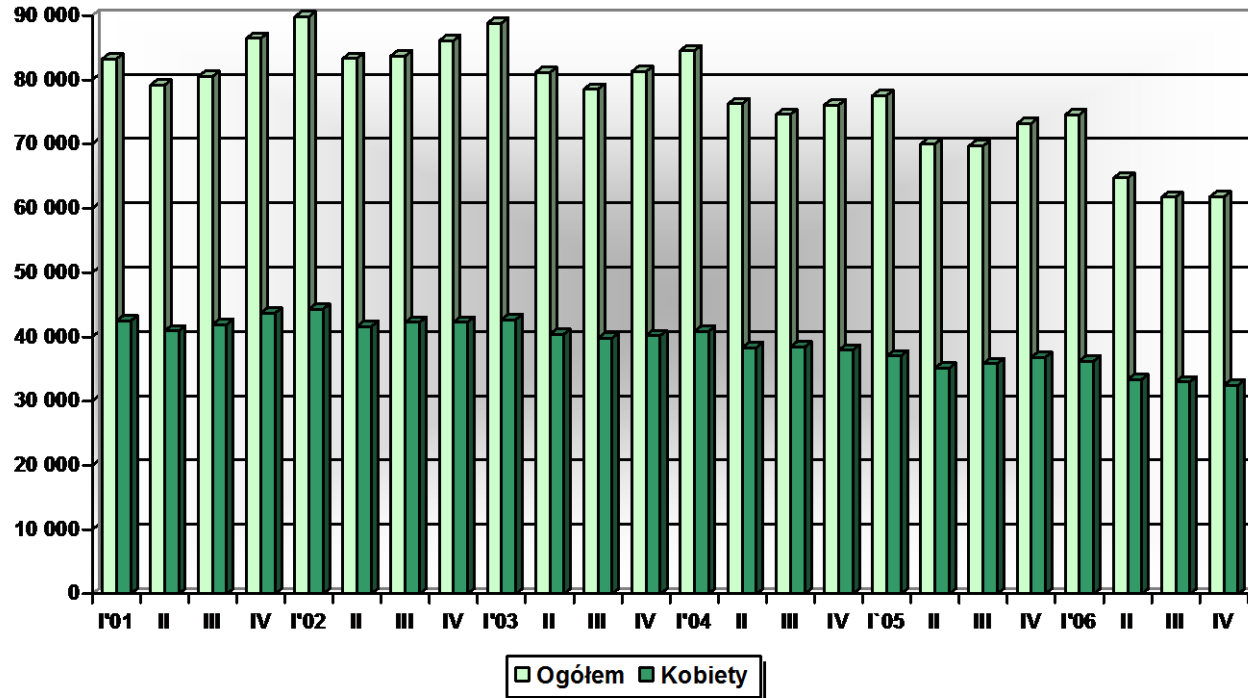

Wykres 6. Procentowy udział bezrobotnych z prawem do zasiłku w ogólnej liczbie bezrobotnych w woj. podlaskim w latach 2001-2006 (stan w końcu roku)

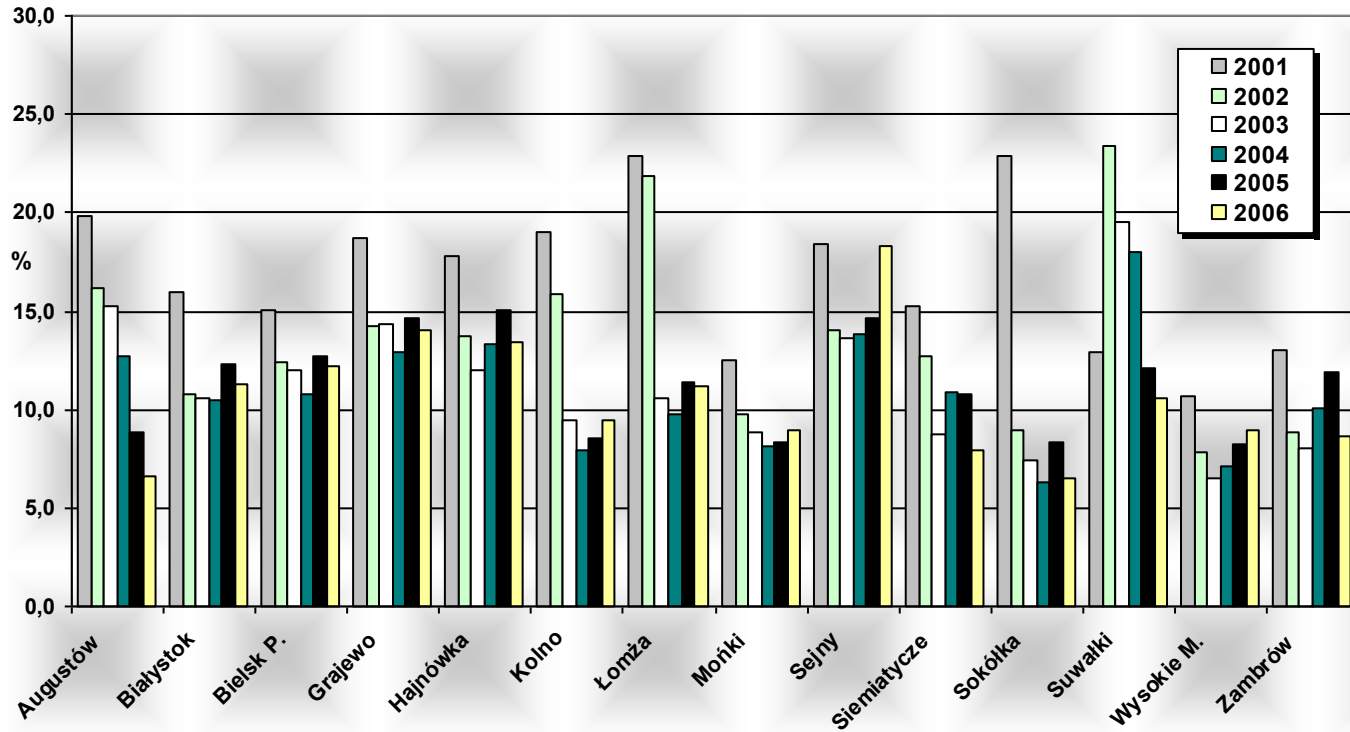

Wykres 7. Procentowy udział bezrobotnych zamieszkałych na wsi w ogólnej liczbie bezrobotnych w woj. podlaskim w latach 2001-2006 (stan w końcu roku)

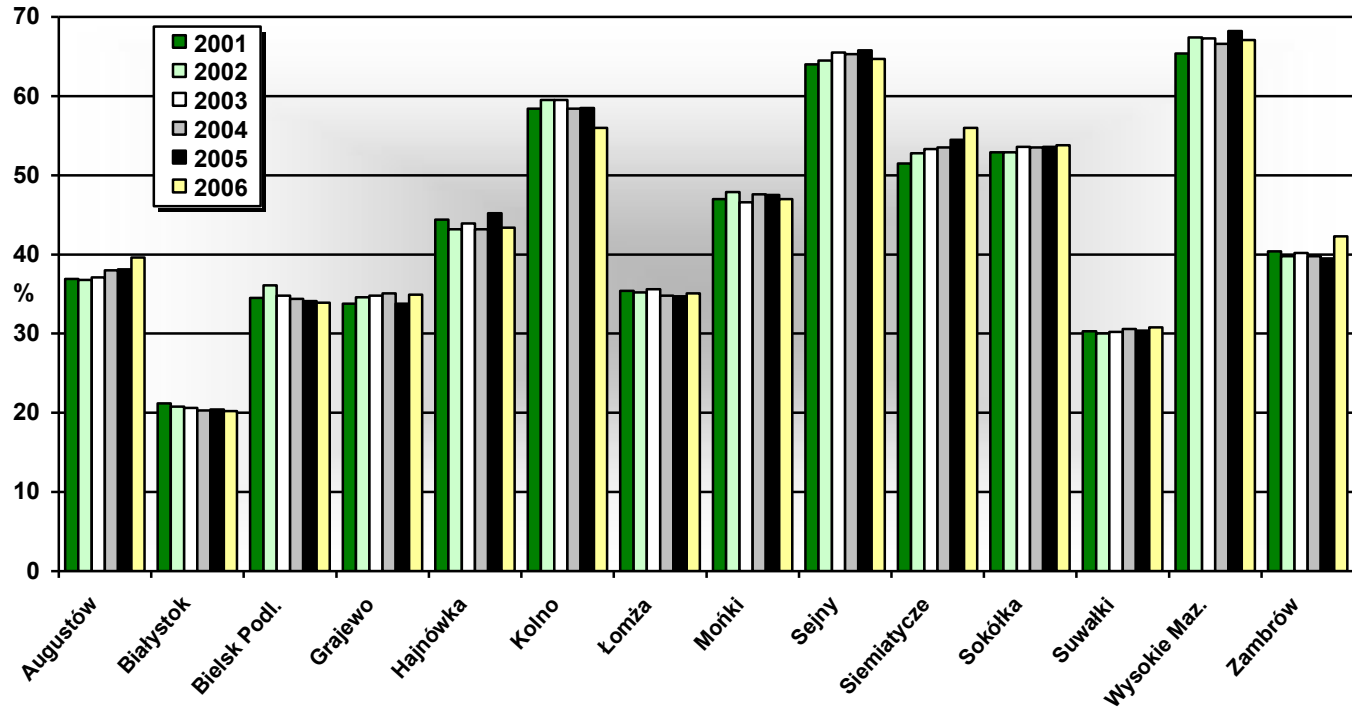

Wykres 9. Bezrobotni w woj. podlaskim wg grup wieku w latach 2000- 2006 (stan w końcu roku)

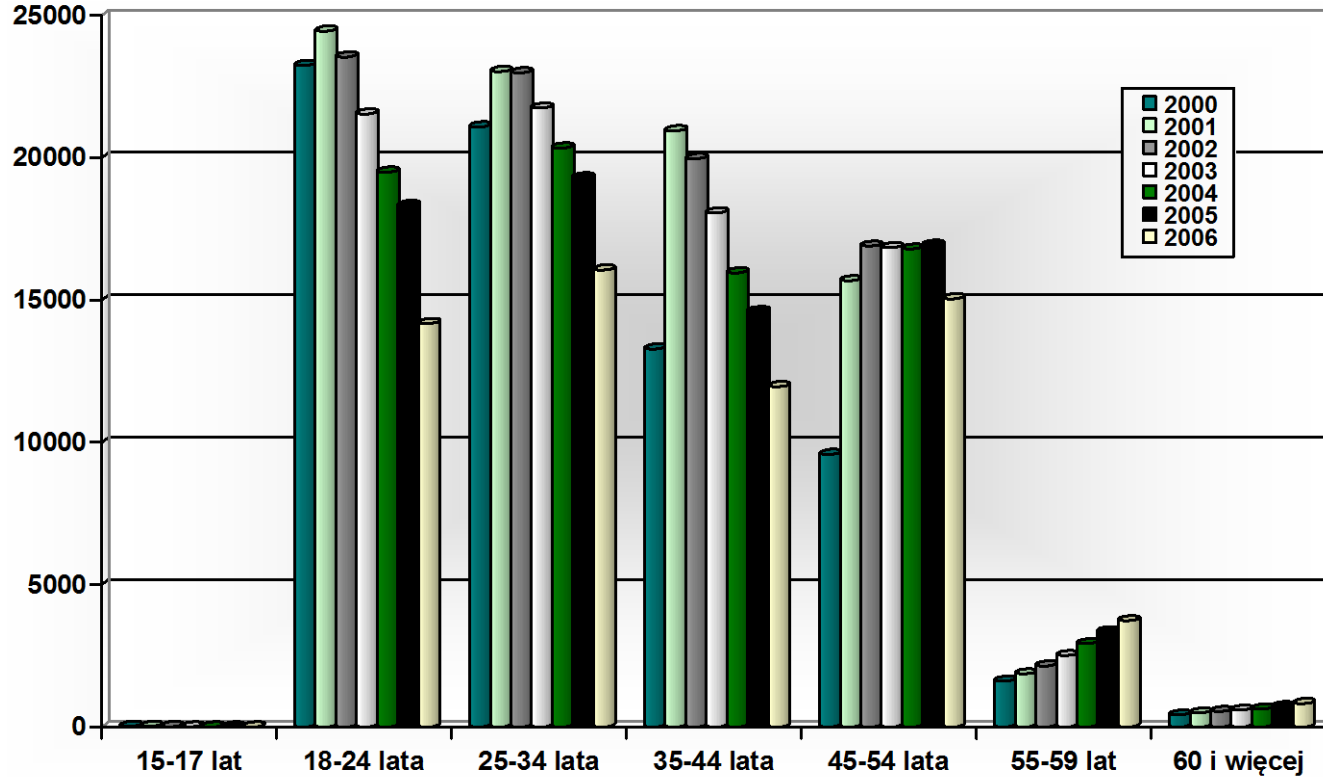

Wykres 10. Bezrobotni w woj. podlaskim wg wykształcenia w latach 2000-2006 (stan w końcu roku)

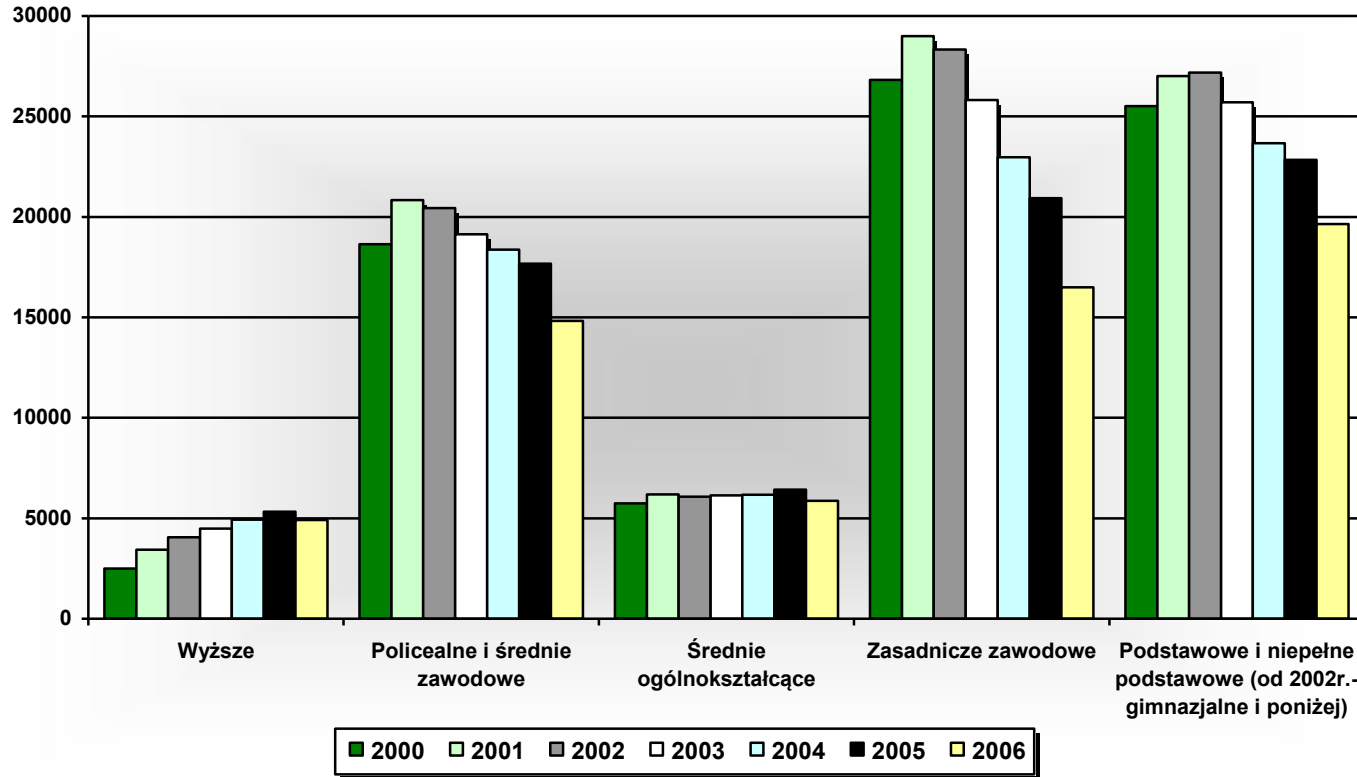

Wykres 11. Bezrobotni w woj. podlaskim według rodzaju działalności ostatniego miejsca pracy w latach 2001-2006 (stan w końcu roku)

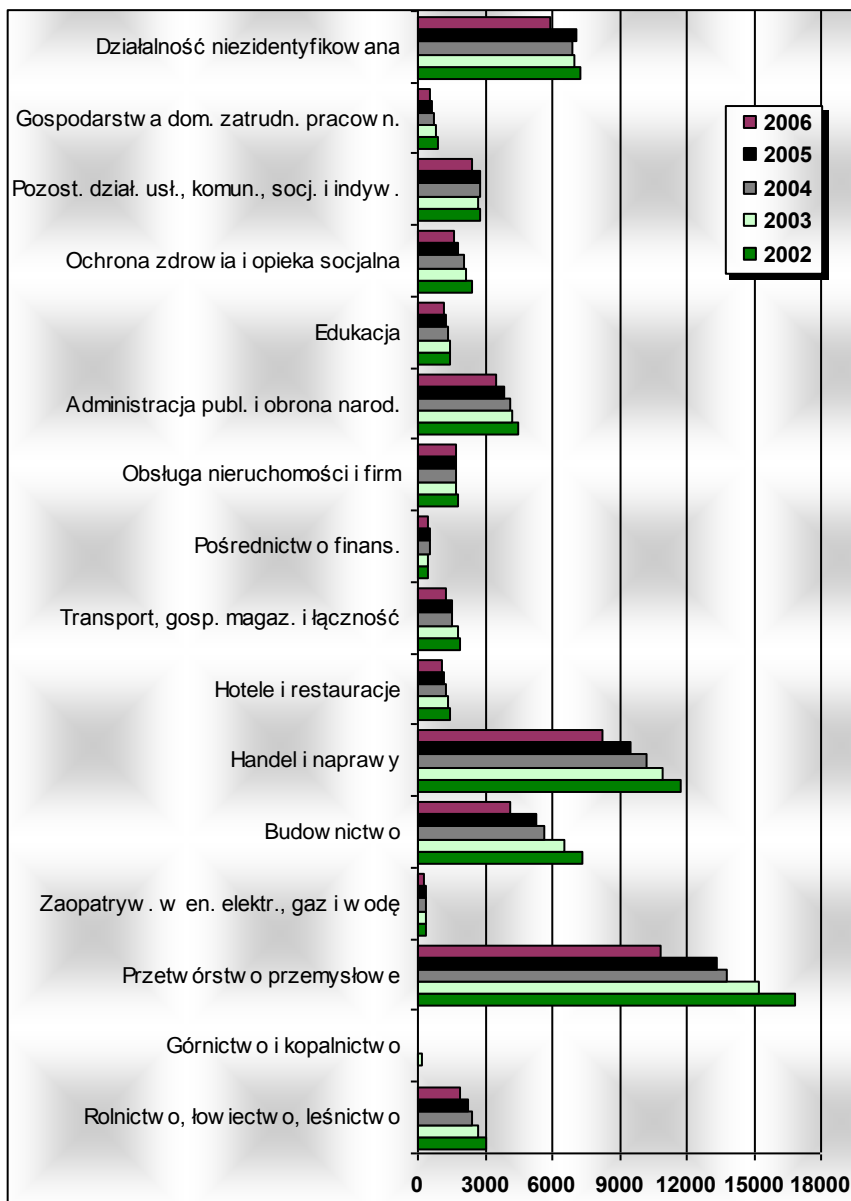

Wykres 12. Bezrobotni w woj. podlaskim według grup zawodów w latach 2000-2006 (stan w końcu roku)

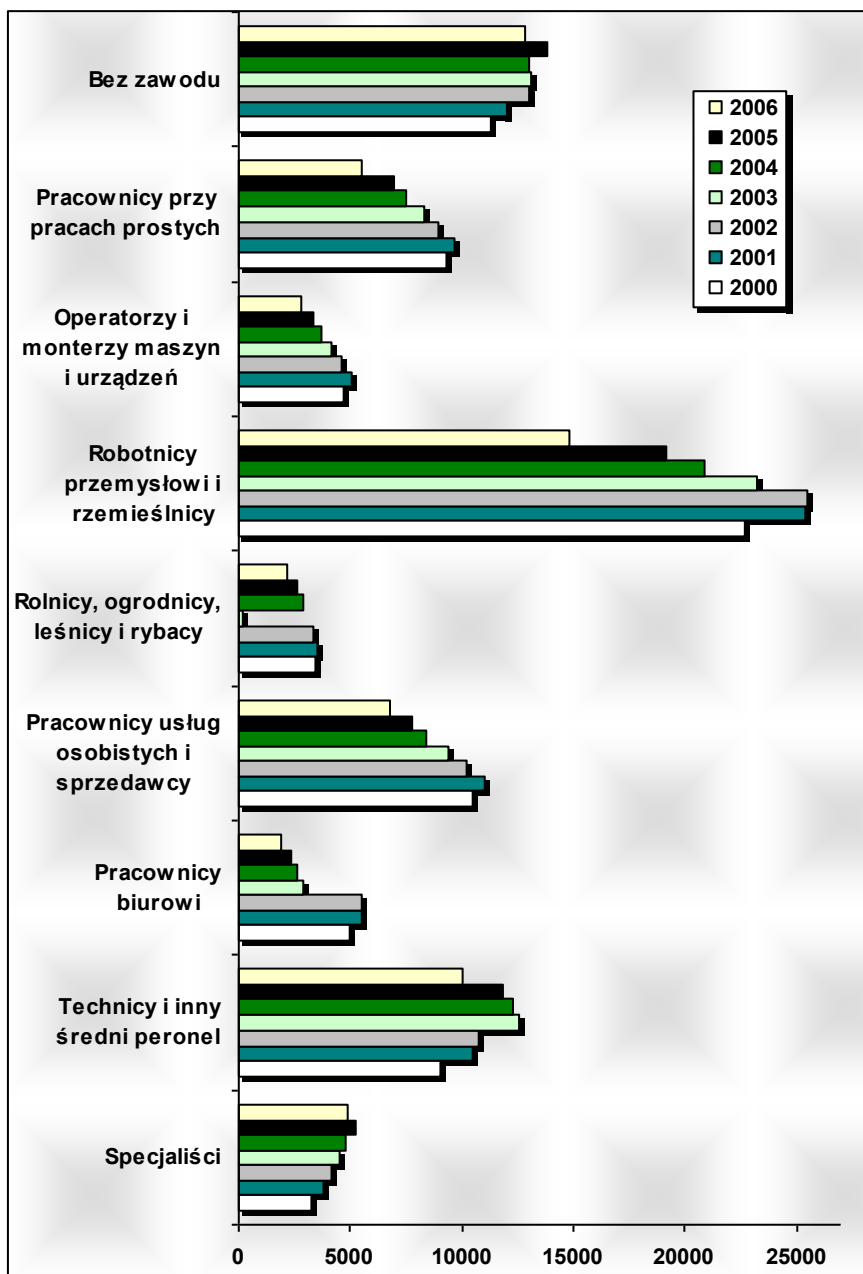

Wykres 13. Oferty pracy zgłoszone do urzędów pracy woj. podlaskiego w latach 2000-2006 (w kwartale)

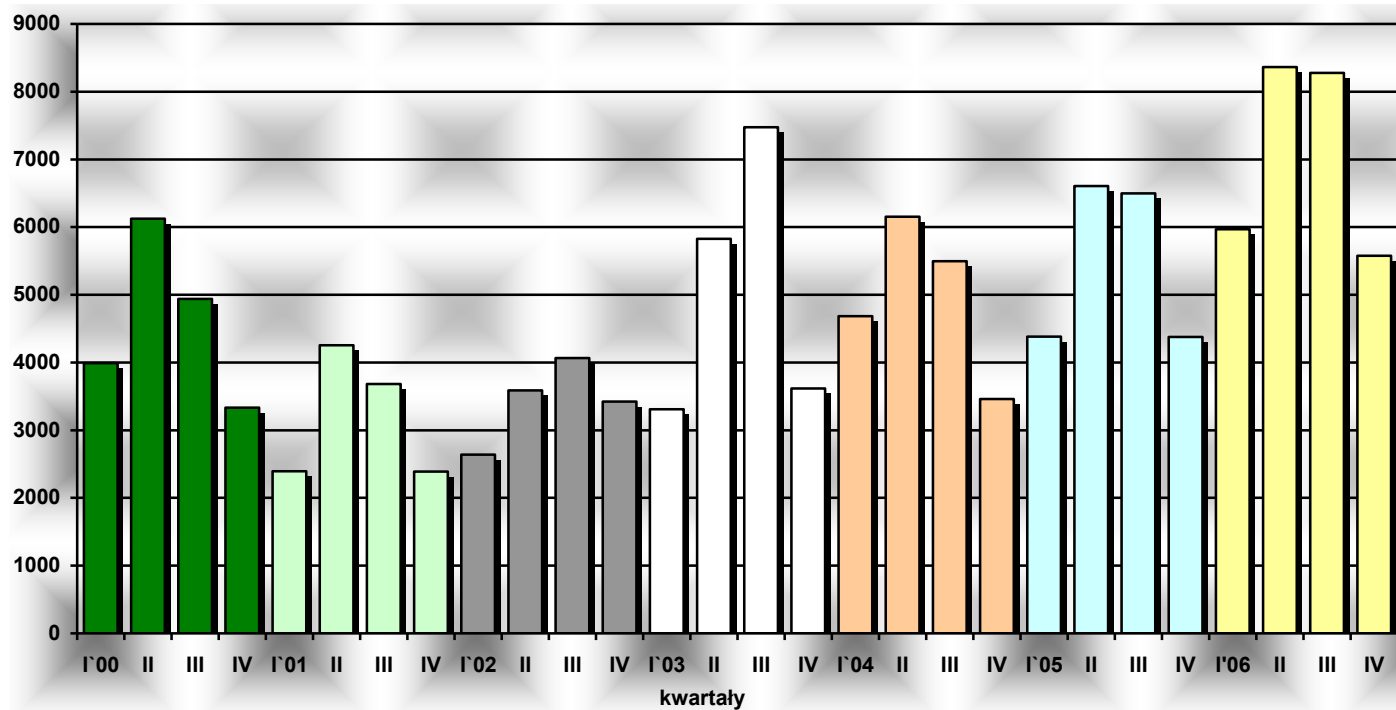

Wykres 14. Podjęcia pracy w woj. podlaskim w latach 2001-2006 (w kwartale)

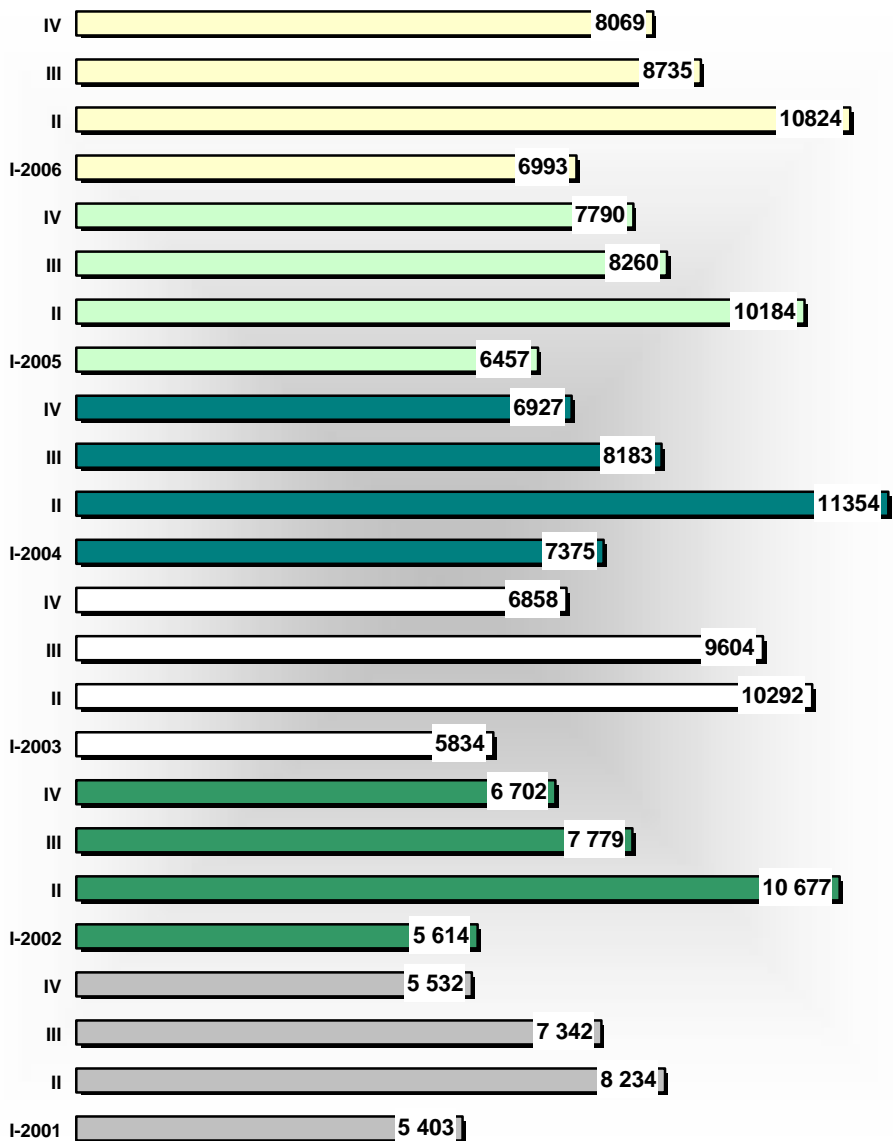

Wykres 15. Osoby bezrobotne objęte aktywnymi formami przeciwdziałania bezrobociu w woj. podlaskim w latach 2000-2006 (w roku)

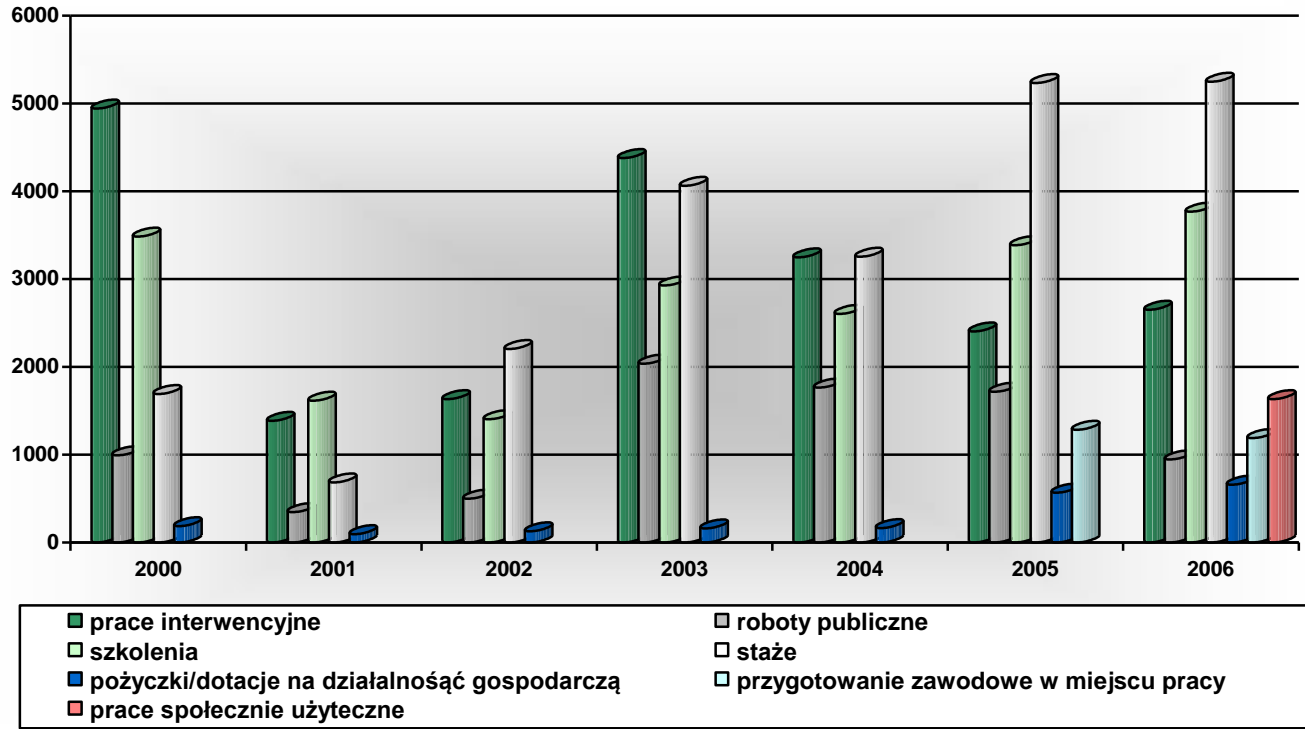

Wykres 16. Wydatki z Funduszu Pracy w woj. podlaskim w latach 2000-2006 (w tys. zł.)

